EL DIARIO PALENTINO

(Depósito Legal: P-2-1958)
Razón Social: «El Diario Palentino-El Día de Palencia, S. L.». Mayor, 99
(Franqueo Concertado)

EL DIA DE PALENCIA

Director: ANTONIO ALAMO SALAZAR

Teléfonos: Dirección y Redacción: 744822; Anuncios y Suscripciones: 740417; Administración: 740258
Mayor, 99
Apartado de Correos, 17

SABADO 10 NOVIEMBRE 1979

N.º REFUNDIDO 11.965
Fundado en 1882 y 1890

15 PESETAS

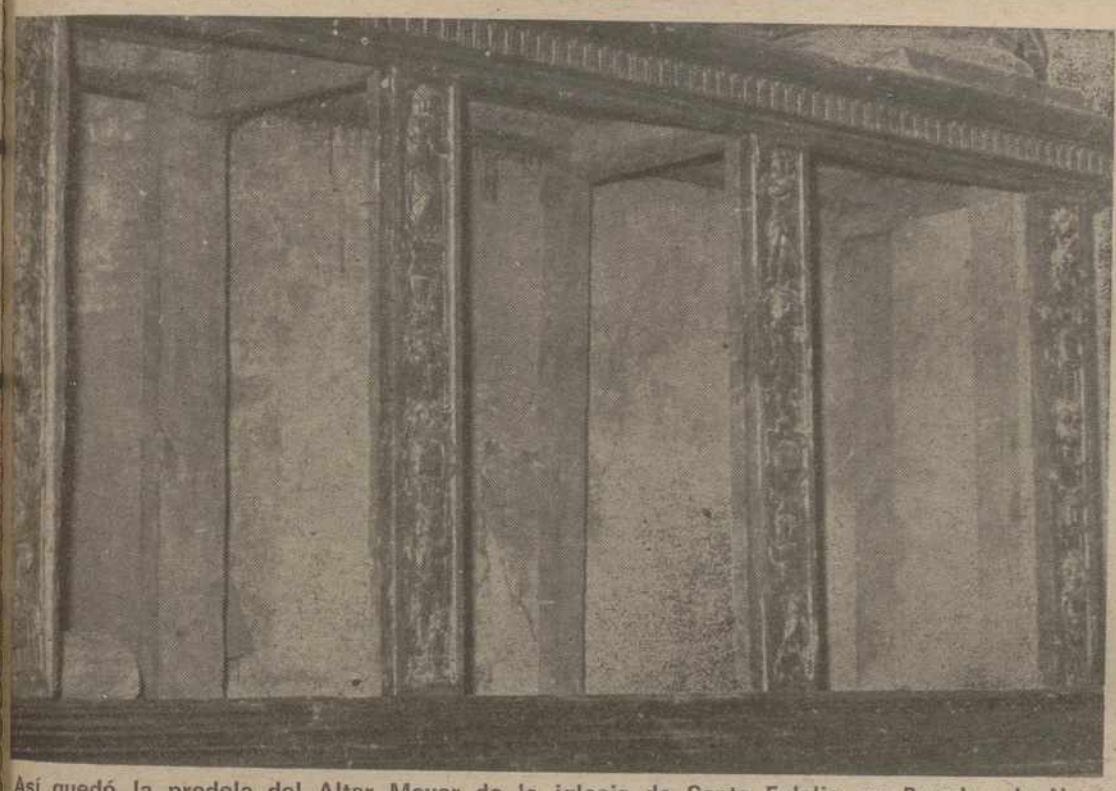

Así quedó la predela del Altar Mayor de la iglesia de Santa Eulalia, en Paredes de Nava, tras el robo de las tablas de Pedro Berruguete. Los huecos son mudos testigos de la consternación e indignación que el sacrílego acto ha producido.—(Foto LUIS)

Paredes de Nava

Indignación tras el robo en el Museo

(REPORTAGE EN PAGINAS 14 Y 15)

TEHERAN

Primeros síntomas de moderación

LA ONU EXIGE LA LIBERTAD DE LOS REHENES

(PAGINA 25)

VITORIA

DETENCION DE UN COMANDO RELACIONADO CON ETA

PRETENDIERON UNA FALSIFICACION DE BILLETES

(PAGINA 21)

LOTERIA NACIONAL

63105 DIECISEIS MILLONES

(Página 28)

Sellos para la Navidad

Se han hecho públicas las imágenes de los sellos navideños de este año. Dos capiteles de Huesca con reproducciones del Nacimiento (en el sello de ocho pesetas) y la huida a Egipto (en el de 19 pesetas). Ambos valores se pondrán a la venta el 14 de noviembre: 40 millones de ejemplares del sello de ocho pesetas y 10 del de 19

M.C.D.2022

PALENCIA AL DIA

PROTECCION PARA EL TESORO ARTISTICO

Siguen los comentarios —tristes comentarios— de los palentinos y de todos los amigos del patrimonio artístico de un pueblo, en torno al robo sufrido ayer por el museo parroquial de Santa Eulalia, de Paredes de Nava. Hay en aquellos mucho desaliento, ya que se ve cómo ladrones, muy expertos y audaces invaden no sólo las ermitas aisladas, sino los museos protegidos, para llevarse tesoros astísticos que pertenecen a las tierras y gentes que los heredaron de sus antepasados.

Gravísima situación de iniquidad y expolio, que bien quisiéramos todos desapareciera, pues si no la sociedad entera amenaza con irse a pique.

También se hacen eco los palentinos de la noticia publicada por el Obispado sobre esta escalada de robos y las medidas que, en lo posible (los recursos propios no alcanzan a una protección total y perfecta de estos tesoros artísticos) se han venido tomando por aquél. Estas medidas, en forma de: realización de inventarios y catalogaciones, creación del Museo Diocesano y otros comerciales, organización y funcionamiento del archivo general, establecimiento del "equipo de restauración y técnico", montaje del "archivo fotográfico" con miles de fotografías de obras catalogadas, servicios de viaje para estudio y asesoramiento, servicio de publicaciones y conferencias, afianzado de puertas y ventanas e instalación de sistemas de alarmas y contactos con entidades oficiales para estudiar sistemas protectores eficaces, son, entre otras, la que dicho Obispado ha venido llevando a cabo. Medidas importantes, ciertamente, pero, como se viene viendo, eficaces unas veces e ineficaces otras, por cuanto el mundo de la delincuencia es tan grande y tan audaz, que se hace preciso un planteamiento y una posición decidida del Gobierno, para yugularlo.

El mismo Obispado, al final de su nota al respecto, reclama, como el mejor servicio que pudiera hacerse al respecto, conseguir a nivel de Parlamento y de Gobierno una «apoyatura legal y económica más adecuada», disponiendo, para ello, en sus presupuestos oficiales, consignaciones económicas para tales fines protectores o vigilantes.

Efectivamente. No parece haber otro camino; pues si no, mucho nos tememos que los robos, en esta o la otra ermita o iglesia, en este o el otro museo continúen, y que valiosas obras artísticas singulares y de valor incalculable vayan a parar a Dios sabe qué manos o casas señoriales de algún potentado de éste u otros países, como parece ser que ocurre, por cuanto la venta directa, por ser obras famosas tan conocidas y catalogadas, en su mayor parte, no sería prácticamente viable. Y esto los ladrones lo saben.

—oOo—

La Federación Palentina de Caza celebra hoy la festividad patronal de San Huberto. Con este motivo, un acto piadoso y otro social, comprenden los arganizados con este fin celebracional.

Los numerosos cazadores palentinos adscritos a dicha entidad y otras representaciones invitadas, tendrán ocasión, esta noche, de saborear el típico «Taco del cazador», que rubricará la reunión social convocada.

—oOo—

De nuevo el cielo se ha clareado de nubes. Y las lluvias del viernes, ha sucedido el sol que, con eclipses nubosos, ha dado a este fin de semana un cariz boyante. Con él, virtualmente se culmina el "veranillo de San Martín» (mañana es la festividad del santo), que, francamente, ha sido —y que continúe— espléndido, a lo largo de estas fechas novembrinas.

AMBUPA
AMBULANCIAS PALENTINAS
Teléfonos 74 98 24 - 74 48 58

Dietario

DOMINGO, 11 NOVIEMBRE 1979

SANTORAL. — 32.° tiempo ordinario. Santos: Martín de Tours, ob.; Menas, anc.; Verano, obs.; Valentín, Feliciano y Victorino, Antonio, Atenodoro, Bartolomé, Abades.

Misa: del domingo.

REFRAN. — Haz buen barbecho y verás pronto el provecho.

ARTICULOS DE ESCRITORIO, EN I. G. DIARIO-DIA

EFEMERIDES. — 1888: Nace en Buenavista de Valdavia el arzobispo de Fuchen (China), P. Teodoro Labrador, O. P.

1285.—Cuando se preparaba para la conquista de Mallorca, gobernada por su hermano Jaime, que le había traicionado, muere en Villafranca del Panadés (Barcelona), Pedro III de Aragón, II de Cataluña y I de Valencia, llamado el Grande.

1484.—Alfonso Díaz de Montalvo termina la recopilación de leyes encomendada por los Reyes Católicos y que se publicó con el título de «Ordenanzas Reales de Castilla».

1523.—Armase caballero de la Orden de Santiago, al poeta Garcilaso de la Vega, en el monasterio de San Agustín, de Pamplona.

1579.—Bautizo en Amberes de Frans Snyders, que alcanzó fama en la pintura de escenas cinegéticas y de animales.

1602.—Lleva esta fecha el manuscrito autógrafo de la comedia de Lope «El cuerdo loco».

1620.—Pacto del «Mayflower», suscrito a bordo de este barco por los peregrinos ingleses y que estableció la igualdad de derechos en América.

1748.—Nace en Portici, cerca de Nápoles, el futuro Carlos IV de España.

1748.—Fúndase en Cádiz el Real Colegio de Cirugía de la Armada, primero en España, donde se cursaron las disciplinas de esta ciencia

1807.—Napoleón decreta que la Casa de Braganza ha dejado de reinar en Portugal.

1811.—Cartagena de Indias, secundando el movimiento de otras ciudades de América española, se declara independiente.

1822.—Muere el político español Estanislao Figueras.

1840.—Nace en Jaén el poeta Bernardo López García.

1978.—Dos guardias civiles resultaron muertos, y dos heridos, en sendos atentados cometidos en Guipúzcoa.

CUPON PRO CIEGOS

En el sorteo celebrado el día 9 de noviembre, ha resultado premiado con 6.250 ptas., el número 779 y con 625 ptas., todos los números terminados en 79.

CINE CLUB CALLE MAYOR
LUNES 12:
Un film de
Pier Paolo Pasolini
«TEOREMA»
Versión original italiana
Subtítulos en español
SESION: 7,45

BAR HAWAIANO
Anuncia a sus clientes y amigos, la degustación de Daiguiry y Bacardy-Coptail con la colaboración de Ron Bacardy, S. A.
Domingo, día 11, de 12 a 2
Antonio Maura, núm. 9

DIARIO GACETA

TEATRO PRINCIPAL

HOY: 5-8 y 10,45 noche
El gran éxito del año
«EL PODER DEL FUEGO»
Con un reparto sensacional:
Sofia Loren
James Coburn
Mayores 14 años
DOMINGO:
5-8 numerada-10,45

CINE REY DON SANCHO

HOY: 5-8 y 10,45 noche
Sigue triunfando la extraordinaria superproducción:
«MAS ALLA DEL POSEIDON»
Menores
DOMINGO:
5-8 numerada-10,45 noche

CINE ORTEGA

5-8 y 10,45. Tolerada
«AEROPUERTO 80»
Una película que en su género supera a todas las demás

CINE AVENIDA

5-8 y 10,45. Unicamente mayores de 18 años.
Clasificada «S».
«LA ULTIMA CASA A LA IZQUIERDA»
Con una inesperada sucesión de imágenes brutales y una tensión dramática casi insufrible, es una película al menos cuatro veces mejor de lo que usted esperaba

PROYECCIONES

Continua desde las 4
Mayores de 14 años
«CAMPEON»
Por la mujer que lo dejó, por el hijo que lo amó, él tenía que ser el...

CINE CASTILLA

Domingo 11:
Continua desde las 3,30
Tolerada
«LA BRUJA TRAVIESA»
y
«LA TIERRA OLVIDADA DEL TIEMPO»

CINE LUISES

DOMINGO 11:
James Coburn
«SANTO CONTRA LA MAGIA NEGRA»
en COLOR
Para todos los públicos
SESIONES: 3,15, 5,30 y 8

CALIFICACION MORAL:

"El poder del fuego", (s. c.); "Más allá del Foseidón", (2); "Aeropuerto 80", (s. c.); "La última casa a la izquierda", (s. c.); "Campeón", (s. c.); "La bruja traviesa", (1); "La tierra olvidada por el tiempo", (2); "Santo contra la magia negra", (3); "Teorema", (4).

PROGRAMAS DE TVE

DIA 10

11,45: CARTA DE AJUSTE
17,25: APLAUSO
19,10: LA PANTERA ROSA
Número 1.052.
19.30: ASTUCIA PELIGROSA
«Crimen sin víctima».
20,30: INFORME SEMANAL
21,30: NOTICIAS DEL SABADO
— Segunda edición.
22,00: SABADO CINE
«Un tranvía llamado deseo» (1951).
Dirección: Elia Kazan.
Guión: Tennessee Williams.
Intérpretes: Marlon Brando, Vivien Leigh, Kim Hunter, Karl Malden, Nick Dennis, Peg Hillias.
BUENAS NOCHES
Despedida y cierre.

U H F

15,15: CARTA DE AJUSTE
Folklore: El Bierzo (León).
«Que te dé por la cintura», «La pastora», «Para cantar San Lorenzo», «Alboreada bercianа», «Tus ojos negros».
15,30: PRESENTACION Y AVANCES
15,31: BARBAPAPA
«Episodios números 26, 27, 28, 29, 30 y 31».
16,00: RETRATO VIVO
En esta ocasión el programa estará dedicado a José Luis Perales, quien interpretará las siguientes canciones: «Un velero llamado libertad», «Potpourri», «Me llamas», «La casada», «Tú como como yo», «Me iré», «Canción para un pastor», «Canción para un poeta», «El labrador».
17,00: NOVELA
(Capítulos 1, 2 y 3).
«El anticuario», de Walter Scott (reposición).
Intérpretes: Lovel, Ricardo Merino; Elizabeth, Mónica Randall; Sir Arthur, Guillermo Marín; Oldbuck, Antonio Casas; Eddie, Andrés Mejuto; Héctor, Carlos Villafranca; Taffaril, Luis Varela; Carsom, Antonio Moreno; Deusterwivel, Serafín García Vázquez; Mary, María Nevado.
18,00: RETRANSMISION DEPORTIVA
19,30: LA CLAVE
BUENAS NOCHES
Despedida y cierre.

DIA 11

PRIMERA EDICION
9.45: CARTA DE AJUSTE
«Diálogos para piano y orquesta», Antón Larrauri.
10,00: APERTURA Y PRESENTACION
10,01: HABLAMOS
10,30: EL DIA DEL SEÑOR
Retransmisión de la Santa Misa desde los estudios de Prado del Rey.
11,15: GENTE JOVEN
12,15: SOBRE EL TERRENO
13,30: SIETE DIAS
14,30: NOTICIAS DEL DOMINGO
— Primera edición
15,00: LA CASA DE LA PRADERA
«Los copiones»
16,00: FANTASTICO
19,00: 625 LINEAS
20,00: FUTBOL:
Desde el estadio Vicente Calderón partido de Liga: Atlético de Madrid. Valencia.
22,00: NOTICIAS DEL DOMINGO
— Segunda edición.
22,20: ESTUDIO 1
«Sólo el amor y la luna traen fortuna».
Autor: Miguel Miura.
Intérpretes: Amancio, Francisco Piquer; Marilo, María Kosti; Maritza, María del Puy; Anita, Rosario García Ortega; Salvador, Pastor Serrador; Cándida, Trini Alonso.
BUENAS NOCHES
Despedida y cierre

U H F

15,15: CARTA DE AJUSTE N.H.U.
15,30: PRESENTACION Y AVANCES
15,31: AZAFATAS DEL AIRE
«Intoxicación a bordo».
Dirección: Mark Carliner.
Intérpretes: Kathryn Witt, Pat Klous, Connie Selleca, Hoeard Platt, Marcia Wallace.
16,15: VIKI EL VIKINGO
«El terrible Sven»
16,45: EL CAMINO DEL NAVAJO.
17,45: LOS CASOS DE ROCKFORD
Nuevas aventuras de este genial detective.
18,45: PANORAMA MUSICAL
«Problemas de la educación musical en España» (II).
19,15: CONCIERTO
«Concierto para flauta y orquesta», de Mozart, y «Cuatro lieder», de R. Strauss. Transmisión diferida, desde el «Victoria Haq», de Ginebra, del concierto ofrecido por la Orquesta de la Suisse Romande, dirigida por Wolfgang Sawallisch, que interpretará el «Concierto para flauta y orquesta número 2, en re mayor, K. 314», de Mozart, con la intervención del solista James Galway, y «Cuatro lieder», de R. Strauss, con el solista Jessy Norman.
20,00: CICLO: LOS ULTIMOS AÑOS DEL CINE ESPAÑOL.
«La Regenta» (1974).
Dirección: Gonzalo Suárez.
Intérpretes: Emma Penella, Nigel Davenport, Keith Baxter, Rosario García Ortega, Antonio Iranzo.
21,45: LA DANZA
22,30: A FONDO
BUENAS NOCHES
Despedida y cierre.

muebles de cocina
una extensa gama que logrará hacer de su cocina, su "habitación" preferida
MUEBLES Riofol
Avda. Castilla, 22 · telf. 746038
(esquina a Panaderas)

DIARIO DE AVISOS

FARMACIAS DE GUARDIA

Sábado, 10: Don Rafael Becerril (Colón, 24); doña Eulalia Barbero (Plaza Cervantes, 1), y don José Fernando Aragón (Polígono Residencial).

Domingo, 11: D. José Mer Fernández (Mayor, 48), y doña María del Carmen Gutiérrez (Ma ría de Molina, 12).

Lunes, 12: D. Isidoro de Fuentes (Lope de Vega, 7), y doña Regina García (Avda. Valladolid 24).

M.C.D.2022

ACTUALIDAD LOCAL

RETABLILLO

RESONANCIAS

nto pocos días se hablará obo en la iglesia - museo nta Eulalia, de Paredes de Y no es que el tema no importancia para más, que ne; sencillamente, que a esto seguirá pronto cualquier hecho delictivo, acá o allá, ncitará la atención del per- ¿Quién se acuerda en la de la ola, que ya pasó? Pues mbién es la vida.

os tiempos, sí señor, los que os. La subversión de valores si total. Existe un rotundo onismo a nivel oficial, se identifica la mano dura quien la ha de menester pérdida de libertad. Por mino hemos llegado a una de autoridad, que produce fríos en las gentes norma- tiempo que excita y tran- al vividor, al truhán, al ensivo, al manipulador. Al güenza, en una palabra. , que en los momentos de enojo ante sucesos, como ecido en Paredes de Nava, nimos se exaltan y algunos llan:

e venga el Jomeini, que es- tiene arreglo...

EL ESTATUTO

referimos al Estatuto del ajador, de tanta actualidad mismo en virtud de la «re- parlamentaria, que la dis- de su articulado suscita. mos a contestar el talante rático de Marcelino Cama- ue admite el juego del Par- to, pero como no salen las según él desearía, pues se y amenaza con romper la Eso es algo que, sin más, menta por sí sólo.

otros queremos decir que oído a algunos expertos en ho Laboral afirmar que la e Relaciones Laborales, apa- en la última etapa de la «anterior», resultaba más esista en no pocos aspectos, te Estatuto del Trabajador. dójico. También inadmisi- No se comprende bien que ndicalismo domesticado, co- de antes, pudiera llegar má que éste de ahora, practi- en la libertad y en la de- cia. Es que a algunos líde- privados de la demagogia learia, se quedan en nada.

INSISTIENDO

tema no es nuevo en esta Nos referimos a la ausen- la Guardia Civil en muchos stros pueblos, concentrados efectivos en núcleos de in- comarcal. El robo de Pa- de Nava actualiza la cuestión y no porque en la villa de los Manrique no haya dotación de la Benemérita, sino porque ha de atender una amplia zona, situada bajo su tutela.

Los pueblos, no nos engañemos, se encuentran indefensos. Ahí está la proliferación de robos para confirmarlo. Entonces surge otra vez la misma petición - pregunta

—Si en el País Vasco se pasan el día atentando contra la Guardia Civil, porque no la quieren, ¿por qué no se prueba a traerla de nuevo a estas heredades de Castilla, ahora abandonadas?

Lo celebraríamos todos: los vascos, los castellanos y, por supuesto, los guardias civiles y sus familias, que ¡pobres gentes!

EN DEUDA

Palencia está en deuda ya con uno de sus más preclaros hijos: Felipe Calvo. Recia personalidad científica la suya, es como si «se eclipsara» en cuanto aparece, si es que alguna vez ha estado ausente, el tema de Palencia en su vida. El maestro e investigador pasa a segundo plano para emerger el palentino. Así las cosas, ¡qué permanente lección de sencilla cordialidad la suya! Nada ha de extrañarnos que por acá se piense siempre en Felipe Calvo cuando a un acto se le quiere dar categoría humana y palentinista.

Y lo mejor de todo es que Felipe Calvo no falla nunca. ¡Cuidado que tendrá a mano razones para declinar ofrecimientos! Pero no, le puede su fibra de la mejor ley. Acude siempre que se le llama y jamás despacha el compromiso, por mínimo que sea, superficialmente, si es que en cualquier tipo de manifestación de un hombre de su talla la superficialidad darse pudiera. Felipe Calvo se emplea siempre a fondo, ofreciendo en cada ocasión lo mejor de sí mismo.

La última demostración de estas apreciaciones, su intervención ante los «chiguitos» del Foro-Infantil. ¡Qué bien supo darles un mensaje de palentinismo en la lección amable y pedagógica para el «tempo» presente!

AGUADO LOSADA

SEGUROS Agencia «HISPANIA» — INCENDIOS, VIDA VEHICULOS, ACCIDENTES INDIVIDUALES, TRANSPORTES, CRISTALES, ROBO, etc.

Avda. Calvo Sotelo, 4, bajo. — Tlfno. 74 29 34 — PALENCIA

CONSEJO GENERAL DE CASTILLA Y LEON

REPULSA POR LOS ROBOS DE OBRAS DE ARTE

La Presidencia del Consejo General de Castilla y León, profundamente preocupada por la oleada de robos que se vienen sucediendo en edificios religiosos y en museos parroquiales y diocesanos de nuestra región, de los que ultimamente son triste noticia los efectuados en Tordesillas (Valladolid) y Paredes de Nava (Palencia), hace público su hondo pesar por tales hechos. Al mismo tiempo, dirige un llamamiento a los responsables de la custodia de nuestro patrimonio histórico-artístico y al pueblo castellanoleonés para que sean extremadas las medidas de protección de lo que constituye nuestro más rico legado cultural.

La Presidencia del Consejo General, en coordinación con la Consejería del Patrimonio Artístico, realizará las gestiones necesarias, cerca de las autoridades competentes, para tratar de poner fin a este espolio premeditado de lo que constituye parte esencial de nuestra cultura no sólo regional, sino nacional y universal, entendiendo que a todos nos compete velar por que se pongan las soluciones adecuadas que terminen, de una vez por todas, con la destrucción de nuestro patrimonio cultural, histórico y artístico.

†

SEGUNDO ANIVERSARIO DE LA SEÑORA

Doña Catalina Fernández de la Hoz

QUE FALLECIO EN PALENCIA EL DIA 11 DE NOVIEMBRE DE 1977

A los 57 años de edad

Habiendo recibido los Santos Sacramentos

— D. E. P. —

Su apenado esposo José Diez Maldonado; hermanos Carmen, Lucía y Luis Fernández de la Hoz; hermanos políticos Pedro Guzón (industrial de esta plaza), Teodoro Rojo de la Presa, Pelayo, Agripino y Esteban Diez, Cristina Calvo, Julita Cerrato, Eutiquiana Montes y Daniel Herrero; sobrinos, primos y demás familia,

Al recordar tan triste fecha, suplican a Vd. una oración por el eterno descanso de su alma.

Las misas que se celebren en la iglesia del Corazón de María, el día 11, a las once y una por la mañana y siete de la tarde, serán aplicadas por el eterno descanso de su alma.

"Aquí en esto"

ALAMO SALAZAR

Sábado 10 Noviembre

Por qué nos "duele" lo de PAREDES

Es posible que en este otoño nuestro del 79, se cumplan los quinientos años de alguna de esas tablas primorosas que, en la madrugada del viernes, del Museo de Paredes de Nava se llevó la trampa del robo..., ese cepo que ahora, en nuestro tiempo, a golpe canalla de nocturnidad, aprisiona y acogota y exprime de arte a nuestros templos.

Esas tablas, como otras obras del Museo paredeño, debieron hacerse por Pedro Barruguete entre los años 1478 y 1482; ¿quién dice, pues, que no es posible que cualquier día de estos se ha cumplido, se cumple o se cumplirá el quinto centenario de alguna de estas tablas desaparecidas...?

Quinientos años es m uy brevísima edad para realidades artísticas inmortales; quinientos años es un corto plazo para morir en Paredes unas obras que en Paredes nacieron con proyección de infinito.

Dirán ustedes, amigos, que el periodista exagera.

...Es posible; pero lo cierto es que el periodista tenía gran amor para esos radiantes testimonios del color y la línea que eran las seis tablas de la predela en el retablo mayor; el periodista ha sido algo así como un poco testigo de la «rehabilitación» de las tablas desde cuando no eran (en su proyección social y popular, queremos decir), más que otros tantos cuadros de los que ornaban un templo parroquial, al posesionarse de él don Alejandro Luis.

Pero decíamos que quinientos años son breve plazo para que ésto haya muerto en Paredes; porque para Paredes «murieron» las seis tablas del paredeño Pedro. Nada podrá ya cubrir esos seis huecos, con tanta galardía cromática que haga olvidar la presencia de los seis reyes bíblicos; «mal podrá el pincel apartado del artista hacer la obra de arte» (dice Nieremberg), y lo cierto es que Berruguete murió hace siglos.

Y lo cierto es asimismo, que «muertes» así, nos llenan de indignación. Un incendio involuntario; un inesperado derrumbamiento..., ¡qué se yo!; hay muchas causas para aniquilar los cuadros, causando naturalmente tristeza o pesadumbre. Pero «muertes» así, sin morir (sólo «muriendo» para Paredes, y para Palencia, y para...), causan repulsa y náusea. Sobre todo, amigos, porque no sólo es Paredes; porque vienen siendo templos y ermitas de la geografía palentina; y en el plazo de 48 horas, hace una semana, fue Medina del Campo y fue Tordesillas; y porque un muchacho reclamado por la justicia es atrapado y puesto de nuevo en libertad; y porque en Torremormojón (también en nuestra provincia) los vecinos vienen montando guardia por la noche, porque hubo intentos de desvalijamiento en la iglesia no hace mucho; y porque a lo mejor los vecinos de Torremormojón se la juegan (y buscan la perdición del pueblo), si por casualidad una de estas noches se topan «de buenas a primeras» con los desvalijadores, y le sueltan a uno un tiro a bocajarro, que es lo que están dispuestos a hacer, para defender algo que, tendrá mayor o menor valor, pero que saben que es suyo; y porque resulta que en el ametrallamiento de hace menos de 48 horas al Cuartel de Sestao, el guardia herido es de Palencia; y porque llevamos una temporada que salimos a más de un robo por noche; y porque...

Que no es exagerar o desorbitar las cosas; que no; que todo esto está ahí mismo; a la vuelta de la esquina..., como a la vuelta de la esquina está cualquier arrapiezo, con una navaja (abierta) así de grande, para pedirte los dineros en la atardecida, o para darle un susto de muerte a cualquiera de tus hijas.

Duele, sí, lo de las tablas de Paredes; duele, porque son irrepetibles, y duele por muchas cosas; pero duele fundamentalmente en nuestro tiempo, porque es un capítulo más de toda una serie de desgarraduras a las que tenemos el triste honor de estar asistiendo, con el telón de fondo de una inexplicable ausencia de algo que es importante y necesario, y que mientras para unos puede llamarse «acción de autoridad», para otros puede ser «ejecución de la justicia», desde arriba.

De todas formas, duele especialmente porque en la tierra palentina se ha atentado contra aquello de lo que los de aquí en esto debemos estar honrada y serenamente orgullosos: el patrimonio artístico. «Palencia: cada rincón, un museo; cada piedra, una reliquia», escribió un día nuestro buen amigo Rafael Palacios, excelente catador de lo palentino, ahora colaborador de DIARIO-DIA, desde tierras ecuatorianas.

...«Hanrada y serenamente orgullosos», decimos, no sólo por la belleza, la riqueza y el valor intrínsecos de los testimonios artísticos, sino asimismo por lo que el arte puede significar de índice espiritual de la palentina tierra, ya que si —según Ganivet— la síntesis espiritual de un país es su arte, Palencia puede muy bien dar ejemplares lecciones de espíritu, que es —en definitiva— donde descansan los auténticos valores de la persona.

M.C.D.2022

ACTUALIDAD LOCAL

CINE AVENIDA

HOY SABADO

A las 5-8 y 10'45 ESTRENO

"★★★ 1/2 ...CON UNA INESPERADA SUCESION DE IMAGENES BRUTALES Y UNA TENSION DRAMATICA CASI INSUFRIBLE, ES UNA PELICULA AL MENOS CUATRO VECES MEJOR DE LO QUE YD. ESPERABA... (Chicago Sun Times)

"CLASIFICADA S"

MARI, DIECISIETE AÑOS, SE ESTA MURIENDO. PERO LO PEOR AUN NO HABIA LLEGADO PARA ELLA!

PARA EVITAR DESMAYOS NO DEJE DE REPETIRSE, ESTO ES SOLO UNA PELICULA ...SOLO UNA PELICULA ...SOLO UNA PELICULA ...SOLO UNA PELICULA ...SOLO UNA PELICULA ...SOLO UNA PELICULA

...PUEDE UNA PELICULA LLEGAR TAN LEJOS...?

ADVERTENCIA! no recomendada para personas a quienes les afecten emociones le afecten al corazon

LA ULTIMA CASA A LA IZQUIERDA

("THE LAST HOUSE ON THE LEFT") DAVID HESS • LUCY GRANTHAM • SANDRA CASSEL MARC SHEFFLER • Escrita y dirigida por WES CRAVEN

SUCESOS LOCALES

DETENIDO EL AUTOR DEL ROBO DE MODAS «SAN REMO»

Ha pasado a disposición judicial Antonio Feral Barcenilla, autor del robo perpetrado en la madrugada de ayer en el establecimiento Modas «San Remo».

Fue detenido ayer dentro de la tienda cuando se disponía a recoger el segundo saco donde guardaba parte del botín. Con anterioridad había logrado llevar lejos otro cargamento de ropas también guardado en un saco y fue cuando procedía a terminar la faena, el instante en que fue apresado.

Entre los efectos sustraídos y que han sido recuperados figuraban vestidos, camisas, gabardinas, pantalones y ropa en general, tanto de caballero como de señora y por valor de aproximadamente doscientas mil pesetas.

—Igualmente se apoderaron en la sede de la «Peña Palentina» de efectos valorados en diez mil pesetas. Ocurrió en la noche anterior y se forzó el acceso al local.

—Por último, en la tienda de electrodomésticos Delgado se perpetró otro robo, consistente en un cassette valorado en más de diez mil pesetas.

Reunión del Consejo de la Federación Diocesana de Padres de Alumnos

PREOCUPACION POR EL MAL DESARROLLO DE LA LEY DE ENSEÑANZA LIBRE Y GRATUIDAD EN LA ENSEÑANZA

La Federación Diocesana de Asociaciones Católicas de Padres de Familia y Padres de Alumnos de Palencia, celebró anoche una reunión de su Consejo Federal.

Completaba esta reunión la serie de ellas tenidas últimamente, y todas relacionadas con la problemática de la libertad de enseñanza, que presenta aplicaciones arbitrarias y conflictivas respecto a las subvenciones estatales para centros no estatales, con grave repercusión en los sueldos del profesorado y cierto colapso económico para los centros afectados, algunos de los cuales han tenido que cerrar y otros están en inminente peligro de hacerlo.

La reunión fue presidida por el titular de la Federación, don Juan Manuel Gutiérrez Fernández, asistiendo diversos presidentes de asociaciones palentinas, miembros del citado Consejo.

Se tuvo un amplio cambio de impresiones, analizando la situación, las promesas hechas y no cumplidas, la no aplicación del espíritu de esta ley, sobre libertad de enseñanza y gratuidad en los niveles obligatorios, la mala situación en que se hallan diversos centros no estatales por la demora del pago de estas subvenciones, la inferioridad de estas respecto al costo de plaza escolar en los centros estatales, la construcción, a veces arbitraria (no se solicita opinión a los medios directamente relacionados con las familias, en los barrios donde se ubican), de centros estatales, donde ya existe otro análogo no estatal, que generalmente tiene plazas abundantes libres, que no son ocupadas, con perjuicio para éste y sus enseñantes, etc. Un amplio temario del problema general, que cada día se torna más grave, y que amenaza, como se dice, con el colapso de centros y huelgas de profesorado, con emolumentos pendientes de cobro desde hace dos meses, lo que repercutiría en la población escolar.

Ante esta situación, en los diversos colegios afectados, los padres de familia (padre y madre), están dirigiendo masivamente cartas al presidente del Gobierno don Adolfo Suárez González, redactadas con este texto único:

«Excmo. Sr.: Con todo respeto, pero con firmeza, pedimos que las Leyes de Estatuto de Centros y de Financiación respeten y garanticen el derecho que tenemos los padres a elegir el tipo de educación de nuestros hijos, principio que vemos peligrar, pues los centros de Enseñanza Privada están al límite de sus posibilidades, con lo que las familias vivimos con angustiosa incertidumbre la formación de nuestros hijos.

Posición que esperamos ver resuelta favorablemente, como respuesta al compromiso contraído y que la Constitución ampara. Le saluda muy atentamente...». Las cartas están suscritas independientemente por padre y madre de los niños afectados, y llevan al pie el número del D. N. I. respectivo.

Tras conocerse la marcha de este envío de cartas, así como otros asuntos relacionados con el problema y aportarse datos sobre esta cuestión, en especial los manifestados por el presidente de la Federación, que mostró su esperanza de un arreglo satisfactorio del problema, teniendo en cuenta las últimas declaraciones en la Prensa del ministro de Educación señor Otero Novas, así como la posibilidad de una celebración próxima con parlamentarios interesados en la recta aplicación de esta libertad de enseñanza y gratuidad correspondiente en los niveles establecidos, se adopta los siguientes acuerdos:

1.—Pedir en esta reunión celebrar con dichos parlamentarios una actuación firme de los mos respecto a dicha libertad enseñanza, gratuita y el máximo apoyo para la solución procedente que, conforme a la Constitución se reivindica.

2.—Manifestar la preocupación por este mal desarrollo temido de la luz de la ley de Estatuto Centros de Enseñanza, de los centros no estatales, con las recusiones de colapsos y huelgas en los mismos, y el grave que para la población escolar pondría.

3.—Solicitar firmemente que bien real e inmediata la aplicación de lo estatuido en esta de Estatuto, sobre la financiación de la enseñanza libre teniendo en cuenta el costo de la plaza escolar en centros estatales y estatales, con la debida equiparación para unos y otros, y siempre conforme al Art. 27 de la Constitución, que determina este

La reunión se levantó, trasladándose que, próximamente, se vería a cabo otra con miembros del Consejo y directores de colegios, para conocer posiciones, vistas a dicha reunión con parlamentarios, y evitar, en posible, posibles huelgas o cierres que tendrían repercusiones graves sobre la población escolar.

Exportadores a Países Bajos y Alemania

Erhardt y Cía, S. A., les ofrece sus servicios y línea regular por el puerto de Santander para sus exportaciones, importaciones de para Hamburgo, Bremen, Rotterdam, Amberes, etc.

Para reserva de fletes y espacio:

E. ERHARDT Y CIA., S. A.

Calle Castelar, 5. Télex 35869. Teléfono 215401

SANTANDER

SOLO ES URALITA

SI LLEVA GRABADA ESTA MARCA

URALITA AGENCIA OFICIAL DE VENTAS: Avda. JOSE ANTONIO, 17 · tel. 720198 · PALENCIA

COCHES DESAPARECIDOS

BRUJULA

Mayor, 8. Teléfono 742221 PALENCIA

Si le ha desaparecido su coche llámenos urgentemente. Somos los únicos en España que coordinamos con nuestras delegaciones en provincias para la localización de su vehículo.

COCHES DESAPARECIDOS:

— Renault 12-S. Color granate. Matrícula P-8.358-A.
— Seat 1430. Color rojo. Matrícula P-25.036.

Si ve algún vehículo abandonado, ¡LLAMENOS!. Le gratificaremos

Chapa, Pintura y Mecánica: ALCACER. Teléfono 723249. Servicio permanente de grúas. PALENCIA.

¡Atención Palencia y provincia!

Con la próxima apertura de la nueva RESIDENCIA, habrá varias plazas de AUXILIARES ADMINISTRATIVOS DE INSTITUCIONES SANITARIAS. (Ingreso en el I.N.P.).

— Ambos sexos, mayores de 18 años, graduado escolar o equivalente.
— Ejercicios sencillos de mecanografía, ortografía, supuestos matemáticos y temario.
— Iniciación del curso el 15 de noviembre.
— Preparación a cargo de un TECNICO del I.N.P.

Infórmese e inscríbase en ACADEMIA "TAURO". Calle Estrada. Teléfonos 726477 ó 741279.

CAMIONES 2.ª MANO

TOTALMENTE REVISADOS

Pegasos — Barreiros — Ebros — Avias

2 - 3 y 4 ejes y tractor con y sin volquete.

Ver exposición en

AUPASA

Avda. Madrid, 2. Tlfno. 721400. Palencia

M.C.D.2022

ACTUALIDAD LOCAL

EN LA TARDE DE AYER

CLAUSURA DEL FORO INFANTIL

LOS NIÑOS PALENTINOS PRESIDIERON EL ACTO

En la tarde de ayer se clausuró en el Salón de Actos de la Delegación de Cultura el Foro Infantil.

El salón de actos se encontraba abarrotado de público, en su mayoría niños y en las paredes del mismo podían contemplarse obras del pintor palentino Vicente Mateo, obras cuyo único motivo era el simbolismo siempre en relación con los derechos del Niño que, ayer precisamente, celebraba su Día Internacional.

El acto fue presidido por los diez niños moderadores de cada una de las ponencias presentadas, los que acompañaron el gobernador civil señor Caballero Díaz, delegada provincial de Cultura; Cecilia Fernández y Felipe Calvo, catedrático de la Universidad Complutense.

Se explicó en el prólogo de la sesión de clausura el sistema de trabajo realizado en cada una de las ponencias, resaltándose que tanto la elaboración, redacción y presentación de las citadas fue llevado a cabo única y exclusivamente por niños. Quiere decir esto que los mayores no intervinieron para nada, ni siquiera en las conclusiones.

Seguidamente la secretaria general del Foro Infantil, Soledad Fuentes Arroyo, presentó cada una de las ponencias desarrolladas, subiendo al estrado los respectivos moderadores y dándose a conocer finalmente las conclusiones definitivas, y elaboradas por los niños de los diferentes colegios de Palencia, todas ellas incluidas dentro de la problemática de los Derechos del Niño.

Soledad Fuentes Arroyo, secretaria general del Foro, durante su intervención.—(Foto LUIS).

Una vez finalizada la lectura de las conclusiones, la Delegada Provincial de Cultura presentó al conferenciante, don Felipe Calvo, ilustre palentino y catedrático de la Universidad Complutense quien disertaría sobre "Educación en la libertad".

Don Felipe Calvo comenzó su charla dirigiéndose principalmente a los pequeños mediante sus alusiones a la celebración del Año Internacional del Niño y las rememoraciones de su época de Juventud. De forma amena dio repaso a algunas de sus actividades de mozalbete y a las diversas formas en que los chicos de entonces ocupaban sus ratos y momentos de ocio.

Luego y basándose en la experiencia de quien ha recorrido ese camino al que otros llegan ahora se refirió a aquello que atenta contra la felicidad de los niños, lo que les falta y sobra, entre esto último dinero inoportuno, violencia, drogas, arrogancia, manipulación política, pornografía, televisión, y entre las necesidades, familia, educación, amor a la verdad, criterio propio y sentido de la amistad entre otros. Su conferencia, seguida con el mayor interés por los asistentes, finalizó con sus mejores deseos para los niños.

ENTREGA DE PREMIOS

A continuación se procedió a la entrega de premios a los niños ganadores de los diversos concursos organizados en torno a los "Derechos del Niño" y que fueron convocados en las modalidades de Dibujo, modelado, murales y redacción. Recayeron de la siguiente forma:

Modelado:
1 Miguel Pérez (Jorge Manrique).
2 Javier García, ídem.

Dibujo:
1 María del Mar Sánchez (Jorge Manrique).
2 Inmaculada Ramos (Sta. Clara de Asís).

Murales:
1 Teresa de la Huerta (S. José).
2 María José Fernández (María de Molina).

Redacción:
1 Ana Higueras y Rosa Simal, en colaboración (Sto. Domingo).
2 Conchita Merino, ídem.
María Henar Beltrán, ídem.

Acto seguido la Delegada provincial de Cultura, Cecilia Fernández, hizo uso de la palabra para manifestar su orgullo ante el esfuerzo de los niños en este Foro que hoy se clausuraba, su impresión de que esta experiencia de trabajo en equipo ha sido positiva para quienes participaron y su esperanza al igual que las de los mayores en el futuro de la sociedad. "Ojalá —terminó— que el día que ocupéis nuestros puestos, hayáis logrado para vuestros hijos que los derechos del Niño sean por fin respetados".

El gobernador civil, Avelino Caballero Díaz, hizo extensiva su felicitación a niños, asistentes al acto, centros, profesores y colaboradores de este foro, agradeciendo asimismo a entidades y organismos que propiciaron su celebración, y al doctor Felipe Calvo. Inmediatamente declaró clausurado este foro.

Autoridades que junto a los niños presidieron el acto. De izquierda a derecha, Dr. Felipe Calvo, gobernador civil y delegada provincial de Cultura.— (Foto LUIS).

LEA TODAS LAS SEMANAS NUESTRO SUPLEMENTO AGRICOLA

CAJA DE AHORROS Y PRESTAMOS DE PALENCIA

DON JOSE LORA BALBAS, poseedor del boleto número 11.945, premiado en el Sorteo del 55 Día Universal del Ahorro, tiró "EL DADO DE LA SUERTE"y ha sido agraciado con UN TURISMO MARCA CHRYSLER, MODELO TALBOT 150 GL, MATRICULADO, O SU IMPORTE EN METALICO

AUN QUEDAN REGALOS, COMPRUEBE SUS BOLETOS Y PASE A TIRAR EL

"Dado de la Suerte"...

y PREMIO SEGURO

M.C.D.2022

ACTUALIDAD LOCAL

Cartas al Director

AGRADECIMIENTO

DOS MILLONES Y MEDIO DE PESETAS. BENEFICIO DEL FESTIVAL DEL "PEDRUSCO"

D. Antonio Alamo Salazar.
Director de DIARIO-DIA.
PALENCIA.

Como es norma de actuación de nuestra Peña, acompañamos las cuentas del FESTIVAL TAURINO celebrado el pasado día 7 del mes de octubre a beneficio de los niños subnormales palentinos.

Una vez más tenemos que expresar nuestro agradecimiento a Palencia entera. Está más que confirmado que la Peña «El Pedrusco», la componen todos los palentinos, solamente así puede conseguirse el éxito que reflejan las cuentas que acompañamos.

Maravilloso el compartamiento de los jefes de servicio y personal a la plaza de toros que dejaron de percibir sus haberes para beneficio de esta Obra Social, asimismo los servicios médicos y veterinarios que total y desinteresadamente aportaron su trabajo sin ninguna clase de remuneración e igualmente los mulilleros, correllaves y una vez más resaltar el espíritu de colaboración de la Banda Municipal de Música.

También un agradecimiento muy especial a los propietarios de la plaza de toros, que sin exigir nada, se pusieron a nuestra disposición para colaborar en esta obra benéfica en la que participan todos los palentinos.

Extraordinaria acogida del Comercio e Industria palentinos en las entradas de FILA CERO, las cuales con gran cariño adquirieron sus entradas que nos supone un capítulo importantísimo en la economía de la organización.

Gracias a ese todo Palencia que de una u otra forma ha participado, y a estas empresas que con sus DONATIVOS nos ayudan al éxito económico. A nuestros amigos de las Peñas de la capital y provincia, que sin regatear esfuerzo se sumaron de una forma total a colaborar en lo económico y en la alegría que en este día vivió Palencia.

A nuestro medio de comunicación DIARIO-DIA y RADIO PALENCIA, que se han volcado materialmente en favor de esta organización y a los cuales debemos un tanto por ciento muy elevado del éxito obtenido.

Estamos seguros que se nos olvidarán muchos más agradecimientos que repartir y que rogamos nos disculpen por esa posible omisión.

Todos los palentinos se sentirán orgullosos de este éxito artístico y económico y nosotros la Peña «El Fedrusco» se lo brindamos a ustedes de todo corazón que son los que se lo merecen.

Este dinero servirá para programas según necesidades en los Centros de Educación Especial Virgen de la Calle, Aspanis y Villa de San José, donde se empleará y tendremos la satisfacción de comunicárselo como y cuando a todos nuestros benefactores.

Con el agradecimiento a todos, de sus amigos,

LOS DEL PEDRUSCO

RESULTADO ECONOMICO DEL FESTIVAL TAURINO CELEBRADO EL DIA 7 DE OCTUBRE DE 1979 ORGANIZADO POR LA PEÑA BENEFICA "EL PEDRUSCO".

	PESETAS	
INGRESOS:		
220 Barreras a 1.200 pesetas	264.000	
98 Contrabarreras a 1.000 pesetas	98.000	
1.412 Filas CERO a 600 pesetas	847.200	
6.468 Tendidos a 350 pesetas	2.281.300	
1.172 Infantiles a 100 pesetas	117.200	3.607.700
DONATIVOS:		
Peña "Los Goñolos", de Villarramiel	2.000	
Peña "Los Mipis", de Villarramiel	500	
Peña "Taratachin", de Saldaña	5.000	
Banco de Bilbao	3.000	
Caja de Ahorros y Monte de Piedad	50.000	
Caja de Ahorros y Préstamos	100.000	
Banco Bankinter	5.000	
Banco Herrero	5.000	
S.U.H.E.C.A.	15.000	
Excelentísima Diputación Provincial	10.000	
Grupo Empresa FASA-Renault	10.000	
Empresa de Automóviles FASA-Renault	10.000	
Muebles Maher	40.000	
Joyería Mazuelas, de Alar del Rey	2.396	
Esposa del Excmo. Sr. gobernador - Salamanca	5.000	
Vicón España, S. A.	25.000	
Muebles Sancar (Bernardo Valladolid)	25.000	
Empresa Automóviles AUPASA	25.000	
Comercial Agrícola Palentina	25.000	
Comercial Cámara, S. A.	25.000	
Restaurante Johe	3.235	
Los Olmillos, Papelería Ajuria y Leandro Palacios	150.000	
Señores Veterinarios, honorarios gratis y donativo	2.200	
Antonio López (publicidad en plaza toros)	27.000	
Banco del Oeste	3.000	
Pollería Gonzálo	1.500	
Varios donativos	5.335	665.166
Total ingresado por todos los conceptos		4.262.866
PAGOS:		
Importe de los toros deducida la carne	728.400	
Hotel Jorge Manrique y Restaurante Johe, comidas y estancias toreros y cuadrillas los días 6 y 7	201.014	
Pagos cuadrillas, Tres., Toros, caballos, mayorales, banderillas y otros	523.000	
Pagos Imprentas Iglesias, Lifer, Merino y Ajuria	146.017	
Permisos oficiales, Hacienda, menores y otros	45.785	
Casa Neira (cohetes)	4.500	
Floristería Sabadell (ramos flores toreros)	4.000	
Joyería Maci (obsequio matadores)	35.500	
Artes Moro (obsequio peñas)	6.000	1.694.306
SUMAN LOS BENEFICIOS TOTALES LIQUIDOS EN PESETAS (s. e. ú o.)		2.568.560

Palencia, 8 de noviembre de 1979.—Los tesoreros.—Visto bueno: El Presidente.—El Contador.

GOBIERNO MILITAR

CURSO POR CORRESPONDENCIA PARA INGRESO EN LA ACADEMIA GENERAL MILITAR

Por O. C. de 18-10-79 (D. O. número 251), se convoca el curso por correspondencia preparatoria para ingreso en la Academia General Militar, cuyas condiciones figuran en dicha Orden.

Las solicitudes se dirigirán al Excmo. Sr. General Director de la Academia General Militar. Curso Preparatorio por correspondencia. Carretera de Huesca, s n. Zaragoza; donde deberán tener entrada antes del día 15 del presente mes, con los datos que figuran en dicho D. O., así como en el «Boletín O. E.» núm. 260 de 30 de octubre del presente año.

Los interesados que requieran mayor información o necesiten consultar las citadas disposiciones podrán solicitarlo de este Gobierno Militar.

El Coronel Gobernador Militar, Eduardo CAMPOY FERNANDEZ

"PALENCIA, TIEMPO LIB

CERTAMEN PERIODISTICO-RADIOFONICO, D GERENCIA PALENTINA DEL INSTITUTO DE

"PALENCIA, TIEMPO...

Creado el Instituto Social del Tiempo Libre dentro de la estructura del Ministerio de Trabajo, con el fin primordial de propiciar el marco adecuado para que los trabajadores y sus familias puedan ocupar positivamente su tiempo libre, promoviendo y estimulando la práctica de actividades recreativas que les permita compensar los deterioros físicos y nerviosos que les produce el cumplimiento de sus obligaciones profesionales, la Gerencia Provincial del Instituto de Palencia, ha creído conveniente que una de las primeras actuaciones vaya encaminada a conocer directamente de los beneficiarios de las actividades del Instituto las ventajas que en la sociedad actual presenta la ocupación del ocio, con especial mención a las posibilidades que nuestra provincia ofrece.

Para ello, se convoca el I Certamen de Artículos Periodísticos y Radiofónicos, que se regirá por las siguientes

BASES

PRIMERA. — Los trab berán ser inéditos y resp enunciado "PALENCIA, LIBRE", reflejando las dades que en este terren la provincia, cómo son das por los palentinos, lias sugerencias encami un mejor y más positivo chamiento del tiempo libr

SEGUNDA.—La durac tensión de los artículos rebasar los cuatro folios espacio y por una sola c los artículos periodístic dos folios para los radio

TERCERA.—Los trabajo presentados sin firma y ma, acompañando en sob te los datos del autor, l tulo de la obra.

CUARTO.—El plazo de expirará improrrogablem día 10 de diciembre de trabajos se presentarán Oficinas del Instituto S Tiempo Libre, en Plaza Calderón, 4, en Palencia cificando en el sobre "C de Artículos Periodísticos diofónicos sobre Tiempo Cada concursante podrá tar más de un trabajo tamen.

QUINTA.—El Jurado, c to por profesionales de fusión y Periodismo, hará co su fallo inapelable a día 22 de diciembre, el c divulgado por los medios mativos y comunicado mente a los participantes

SEXTA.—Los trabajos dos, que pasarán a ser dad del Instituto Social de po Libre, serán emitidos de la Emisora "La Voz lencia los radifónicos y pub en "EL DIARIO PALEN EL DIA DE PALENCIA", riodísticos. Pudiendo es ser editados conjuntamente folleto especial para ello.

SEPTIMA. — Los trab obtengan el primer premio da uno de los certámenes rán dotados con la canti 25.000 ptas. concediéndose mente sendos accesits de pesetas a los trabajos que en méritos.

OCTAVA.—Los concursa comprometen a aceptar l sentes bases así como el fa Jurado, el cual podrá declar siertos todos o alguno de l mios establecidos si estima ner la calidad suficiente. cuier aspecto no recogido presente normativa, será por el Instituto Social del po Libre, Gerencia Provin Palencia.

Palencia, 9 de noviemb 1979.—LA GERENCIA PR CIAL.

CINE ORTEGA

CINE ESPECIAL PARA NIÑOS

todos los domingos 12 mañana

DOMINGO, 11 DE NOVIEMBRE

Las aventuras de la abeja Maya

Próximo domingo:

LA CENICIENTA Y EL PRINCIPE

ZONA DE RECLUTAMIENTO Y MOVILIZACION NUMERO 75

REVISTA PERIODICA MILITAR DE RESERVISTAS

Se recuerda a los reservistas del Ejército la obligación de pasar en su Cartilla del Servicio Militar, antes del 31 de diciembre de 1979, la revista periódica.

Durante el año en curso deben revistar:

—Los oficiales de complemento nacidos en los años 1927, 1929, 1935, 1941, 1947, 1949, 1950, 1951, 1952, 1953 y 1954.

—Los suboficiales de complemento nacidos en los años 1924, 1929, 1935, 1947, 1948, 1949, 1950, 1951, 1952, 1953 y 1954.

—Las clases de tropa nacidos en los años 1942, 1947, 1952, 1953 y 1954, así como todos aquellos nacidos entre los meses de enero y agosto de 1955.

—El personal que sirvió como voluntario deberá pasar su primera Revista el tercer año después de su ingreso en el Ejército.

—Las prórrogas de primera clase que hayan cumplido la última revisión.

—Los que tengan alguna revista pendiente.

—Se recuerda a los pagadores en general la obligación de no hacer efectivos los haberes sin la previa comprobación de que el personal ha pasado la Revista Periódica correspondiente, la cual se puede pasar en la Zona, puestos de la Guardia Civil o alcaldías donde residan.

Palencia, 8 de noviembre de 1979.

El Coronel Jefe de la Zona, Eduardo CAMPOY FERNANDEZ

✝

EL SEÑOR

DON FERNANDO DI POLVOROSA

falleció en Palencia el día de noviembre de 197 A LOS 83 AÑOS DE E después de recibir los Santos Sacramentos

D. E. P.

Su desconsolada esposa ciana González Pastor; jos Fernando, Isabel, F cisco, Luci y Pilar González; hijos polí hermana, nietos, bisnie sobrinos, primos y de familia,

Ruegan una oración su alma.

Vigilia y conducción: 11, a la cuatro de la tar Misa de funeral y fam Día 12, a las once.

Iglesia parroquial: San nacio y Santa Inés.

Casa mortuoria: C/. Comuneros, 2, bajo.

C. de S.: "El Ocaso", S P. Fúnebres: "Hontiyue

M.C.D.2022

ACTUALIDAD LOCAL

ESCENARIOS Y PANTALLAS

TEATRO PRINCIPAL

«EL PODER DEL FUEGO». — Producción: Michael Winner. —Director: Michael Winner. — Intérpretes: James Coburn, Sofía Loren, O. J. Simpson, Anthony Franciosa, Eli Wallach. — Fecha de estreno: 8-11-79.

Un agente, mercenario de un Gobierno americano, se encarga de perseguir a un magnate (el tercer hombre más rico del mundo), con quien la Justicia tiene cuentas pendientes que ajustar, por evasión de impuestos, atentados, mafia, muertes, etc.

Este es, en síntesis, el tema de «El poder del fuego», realizado con alardes visuales, en algunas persecuciones y atentados con explosivos inmediatos o retardados.

La película, más que testimonial o denunciante, es una amalgama de sucesos aventureros, realizada con mucho aparato, pero también con excesivos convencionalismos, forzando un asunto y unas situaciones, que, limando añadidos inútiles, podrían haberla dejado mejor hecha.

En el asunto central de la persecución se mezcla una mujer, un tanto misteriosa, encarnada por Sofía Loren, a la que el guionista también recarga con actitudes y reacciones cambiantes, bastante sofisticadas, buscando una intriga y un desenlace imprevistos demasiados elaborados.

Ella, junto con James Coburn (éste es el cometido protagonista del agente secreto) actúan con su desenvoltura habitual para que la interpretación se muestre entonada. Otra serie de figuras de la pantalla: O. J. Simpson, Anthony Franciosa y Eli Wallach, contribuyen a mantener un buen nivel interpretativo.

Técnicamente, aparte las exageraciones antedichas, especialmente en el enrevesamiento excesivo de la intriga (con un doble, incluso, del protagonista, que apenas nos explicamos para qué sirve), la película puede tener una solvente clasificación entre las de trepidante acción.

Secuencias dinámicas y uso abundante y efectista de medios, que una buena fotografía destaca, contribuyen a ello.

F. BUISAN

ATENCION CAZADORES

El término de Villaescusa y Santibáñez de Ecla está total y legalmente acotado.

COLABORACION

POR CASTILLA

POR JOSE-VENTURA OLAGUIBEL DEL OLMO

Estos días muchos españoles se tienen preguntando sobre cuál es el modelo de Estado —sí alguien lo sabe— que hemos elegido. ¿Estado-nación?, ¿Estado federal?

Seguramente será lo que salga y saldrá lo que sea; como en la ruleta rusa. Mientras tanto, las regiones más avisadas cazan en el campo abierto de las autonomías. Pero una vez satisfechos, con el morral bien repleto, se muestran partidarios de crear cotos y vedados para otros pueblos de España y, sobre todo, para el castellano, todavía encerrado en una resignación tan mineral como la entraña de sus páramos.

El astuto Tarradellas, conseguida su parte, se declara contrario a lo que denomina "vendavel autonomista". Los vascos obtienen su tajada inicial y se desentienden de la pregonada solidaridad entre las regiones y nacionalidades. El tan traído y llevado "fondo de compensación territorial" se convierte en un insultante elemento decorativo de vergonzante limosna.

Por eso, me veo obligado a salir al paso de tamaño despropósito cuyas consecuencias pueden ser irreversibles para el futuro de estas tierras, hasta el momento solo consoladas de su abandono por su dignidad.

Por eso me veo obligado a denunciar ante los palentinos las barreras y discriminaciones que van a producirse entre los techos autonómicos vasco-catalán y el de los castellanos.

Por eso, me veo obligado a alertar de esta maniobra a todos los palentinos para que demuestren que sus tragaderas no son tan anchas como Castilla.

Ya sé que en Castilla no existe una exacerbada conciencia autonomista, y menos separatista. Pero no se trata de eso. Se trata de exigir los mismos beneficios y privilegios que van a disfrutar los demás. Se trata de exigir justicia.

Si los vascos y catalanes tienen privilegios políticos y económicos en sus estatutos de autonomía, Castilla debe tenerlos con igual o mejor derecho.

¿O es que no tenemos nuestra propia forma de vivir, nuestro paisaje, o nuestra cultura? ¿O es que Castilla no tiene idioma?

Castilla debe exigir una autonomía de primera: Todo aquello que no sea inherente a la unidad constitucional debe ser competencia de Castilla.

El pudor castellano para no pedir no debe caer en la suicida pasividad de que nos hagan de menos.

Antes Castilla "hacía sus hombres y los gastaba". Ahora los hace para que los gasten los demás. Eso es lo que hay que cortar.

Los castellanos no necesitamos que, con palabras de Ortega, se siga diciendo "España, esa cosa hecha por Castilla". No queremos ser protagonistas, pero tampoco víctimas. Autonomía para todos. Como el café.

NOTAS Y COMUNICADOS

UNA COMISION DE S.I.T.E. PALENTINO SE ENTREVISTA CON LOS PARLAMENTARIOS DE UCD

"En la tarde de ayer lunes, día 8, una comisión del SITE palentino (Sindicato Independiente de Trabajadores de la Enseñanza), adscrito a la CGDTE (Confederación General Democrática de Trabajadores), se entrevistó con los parlamentarios palentinos de Unión de Centro Democrático.

Los representantes sindicales de la central independiente expusieron a los parlamentarios cuál es su postura acerca del Estatuto de Centros y del Estatuto del Profesorado, haciéndoles entrega, asimismo, del proyecto del SITE sobre el Estatuto del Profesorado, pronunciándose por un estatuto único que englobe a los profesores estatales como a los no estatales, reconociendo las peculiaridades propias de cada uno de ellos, con lo cual, entienden que se acabaría con la actual situación divisoria entre unos y otros y ello redundaría en una mejor calidad de la enseñanza a todos los niveles.

Los parlamentarios escucharon con detenimiento las exposiciones que se les hicieron y prestaron su apoyo a la petición de que trasladen las inquietudes del SITE a sus compañeros del Congreso y del Senado".

AUXILIARES DE FARMACIA, CON LOS PARLAMENTARIOS

"Previamente a la reunión anterior, los parlamentarios de UCD recibieron a una comisión de los auxiliares de farmacia de la Confederación General Democrática de Trabajadores (CGDT) palentina, quienes les expusieron la problemática por la que la citada profesión atraviesa, así como los deseos de los auxiliares farmacéuticos de ver dignificada su actividad.

Los parlamentarios prometieron trasladar las citadas inquietudes a las cámaras del Congreso y del Senado".

SINDICATO PROVINCIAL DE FUNCIONARIOS DE ADMINISTRACION LOCAL DE PALENCIA

Aprobados los Estatutos, se convoca Asamblea General para el próximo viernes día 16 de noviembre, a las cinco de la tarde, en los locales de la AISS, Plaza de Abilio Calderón.

Se procederá a la elección de la Comisión de Gobierno y se informará de las negociaciones que nuestros compañeros mantienen con el Ministerio de Administración Territorial.

BOLETIN OFICIAL DE LA PROVINCIA DE PALENCIA

ASIGNACIONES PARA MIEMBROS DE DIVERSAS CORPORACIONES

El Boletín Oficial de la Provincia de Palencia, en su número del viernes, 9 de noviembre, publica, entre otros, los siguientes asuntos:

—Aviso de la Jefatura Provincial del IRYDA, poniendo en conocimiento de todos los interesados en la concentración parcelaria de la zona de Renedo de la Vega, que se está realizando la entrega de la totalidad de las fincas de reemplazo, cuyo cultivo sea el de secano, resultantes de la concentración.

—También la Jefatura de Palencia del IRYDA avisa que ha quedado expuesto al público el acuerdo de concentración de la zona de Castrejón de la Peña. Durante treinta días hay plazo de las alegaciones pertinentes.

—El Ayuntamiento de Palencia hace pública la relación de aspirantes admitidos a las pruebas restringidas para provisión en propiedad de plazas de auxiliar de administración general.

—Edictos de los Ayuntamientos de Astudillo, Fuentes de Valdepero, Monzón de Campos, Villalobón, haciendo públicos los acuerdos de la Corporación sobre las asignaciones y otras compensaciones a percibir por los alcaldes y concejales respectivos.

Según estos acuerdos, al alcalde de Astudillo le corresponden 107.113 peseas en este año, desde el 23 de junio. A los concejales, 500 pesetas por asistencia a cada reunión de la Corporación o de las comisiones informativas.

En Fuentes de Valdepero, al alcalde le corresponden, para este año, 17.088 pesetas; y a los concejales 300 por cada sesión. En Monzón, 12.800 pesetas mensuales al alcalde y 2.400 pesetas mensuales para los concejales. Y en Villalobón, 15.254 pesetas para el alcalde, en este año, y 300 pesetas para concejal por asistencia a cada sesión.

—El Ayuntamiento de Abia de las Torres anuncia la subasta de 25 lotes de terreno, en arrendamiento, por período de seis años.

—También el Ayuntamiento de Villalaco anuncia la subasta para el arrendamiento de 45 hectáreas de terreno de labor en el monte de utilidad pública, denominado "Monte de Villalaco".

DELEGACION PROVINCIAL DE EDUCACION

HACIA LA CREACION DE UN CONSERVATORIO DE MUSICA

Esta Delegación de Educación, tiene conocimiento del gran interés existente en la provincia por los estudios musicales, que determina el continuo desplazamiento a otros lugares dotados de Conservatorio, y deseando activar un resurgimiento cultural en este aspecto, dentro de sus posibilidades, tiene en proyecto, en colaboración con la Diputación Provincial y diversas entidades provinciales, la futura apertura en la capital de un Conservatorio de Música no estatal, previos los trámites administrativos correspondientes con el Ministerio de Educación.

Las previsiones para la creación del Centro, abarcarían los siguientes aspectos:

1.—Clases de enseñanzas del Grado Elemental que se impartirían:
—Solfeo y Teoría de la Música:
—Piano: 4 cursos.
—Violín: 4 cursos.
—Conjunto Coral: 1 curso.

2.—Enseñanzas impartidas por profesorado titulado.

3.—Validez académica oficial de las enseñanzas.

4.—Fecha de comienzo del curso: 7 de enero de 1980.

5.—Matrícula: el régimen económico sería similar al de otros conservatorios no estatales, y habría convocatoria oficial y convocatoria libre.

6.—Posterior ampliación con las enseñanzas de guitarra y canto.

Para que sean efectivas estas previsiones, se precisan una serie de datos que informarán sobre la posibilidad o no de su creación, por ello se ruega a todos los interesados en los estudios de Música se pongan en contacto con la Delegación Provincial de Educación, Servicio de Promoción Cultural, donde podrán formalizar una pre-inscripción, la cual no comprometería ni a este organismo, ni a la persona que la realice, ya que caso de crearse el Centro, el alumno debería cumplimentar la matrícula correspondiente en el plazo que oportunamente se determinara.

Dada la importancia del tema y lo cercano de la fecha prevista de apertura, el plazo de presentación de inscripciones concluirá el 30 de noviembre, por lo que se encarece a los interesados la mayor diligencia en el asunto, a fin de conseguir la realidad del Conservatorio en Palencia.

Palencia, 8 de noviembre de 1979.

La Delegada Provincial

†

EL SEÑOR

DON PLACIDO MARTINEZ MATA

FALLECIO EN PALENCIA EL DIA 10 DE NOVIEMBRE DE 1979

A los 66 años de edad

Después de recibir los Santos Sacramentos

— D. E. P. —

Su apenada esposa Angela Mayordomo Martínez; hijos Celina, José María, José Antonio, Abraham, Eulalia, Emilia, María Isabel, Plácido, María Esther y Juan Carlos; hijos políticos Visitación y Juan; hermanos y nieta,

Suplican una oración por el eterno descanso de su alma

Funeral: Domingo, día 11, a las doce de la mañana en la iglesia parroquial de Población de Soto y a continuación la conducción del cadáver al cementerio de dicha población.

Casa mortuoria: Población de Soto (Palencia).

Funeraria San Miguel-Palencia

M.C.D.2022

DEPORTES

Mañana, a las 4, en "La Balastera", Palencia-Murcia

EL PALENCIA CON ANIMO DE "ECHAR EL RESTO", ANTE EL TERCERO DEL GRUPO Y MENOS GOLEADO DE SEGUNDA DIVISION

Mañana, a las cuatro de la tarde, dará comienzo, en «La Balastera», el encuentro Palencia-Murcia, correspondiente a la undécima jornada de Liga.

La presencia del Murcia —todo un exprimera y un histórico del fútbol español— despierta, naturalmente, la preocupación del caso. Máxime, teniendo en cuenta de que el Palencia viene atravesando un bache del que la directiva, con los nuevos fichajes hechos, y, naturalmente, el propio técnico y jugadores morados, tratan firmemente de superar.

Mal contrario es el equipo «pimentonero» para lograr, a su costa, esta recuperación ansiada del conjunto local. Pero, creemos, que va a intentarse con todas las ganas mañana.

El Murcia, tercero de la tabla de clasificación, ha conseguido en sus cinco salidas, cuatro empates: con el Elche (0-0), Santander (2-2), Celta (0-0) y Castellón (0-0), el domingo pasado. Unicamente perdió una salida, la del partido jugado frente al Algeciras, en la sexta ronda, por 2-0. Dispone de una fuerte defensa (es el equipo menos goleado del grupo, con 6 tantos) y buena delantera (marcó 12).

Se desprende de ello, que el conjunto que entrena José Víctor, es todo un «hueso», en sus salidas.

Pero el Palencia tiene necesidad, ya vital de los puntos, y suponemos que se hará lo posible por inclinar el partido a su favor, contando también —esto, es muy fundamental— con el apoyo del público.

Ha adolecido el Palencia en muchas ocasiones de su poca operatividad cara al marco contrario. Y todos hemos sido testigo de muchos goles casi cantados, pero en última instancia frustrados, por defectuosidad o excesiva parsimonia en los tiros. En el recuerdo de todos están muchas «ocasiones claras», perdidas. Y si, repetimos, poner el balón en situación de «ocasión clara», tanto cuesta hacerlo, no aprovecharse, es como nadar y ahogarse en la orilla.

Debe corregirse este mal, como sea. No somos técnicos, pero suponemos que se darán normas al respecto, en unos puntos que son elementales y nos permitimos recordar: Entradas rápidas y sin reservas en el área contraria; menos drobling y pases en ella; menos cesiones de balón al compañero, por no atreverse a meter el pie quien tiene, en buena posición ya, la pelota; menos preparación de tiro ,pues el disparo sin pensarlo, a veces da mejor fruto, por descolocación del portero; rapidez en la internada, al modo de Uco, que puede provocar zancadillas propicias para el penalty; desmarque continuo; salto decidido a todos los balones bombeados, aunque se piense que no pueden alcanzarse, ya que la carga legal al defensa evitará, en el peor de los casos, que éste despeje bien; ojo a las internadas de Chaparro (y, también, de otros compañeros) hasta el córner contrario, que suelen traer (varias veces lo hemos visto) centros rasos pegados a la portería, con el balón paseándose por delante de ella, sin una bota que lo empuje dentro; y, finalmente, serenidad paar chutar o cabecear, sin hacerlo a lo loco metiendo mucho empeine o d do al balón con la coronilla. guien nos puede decir: "Y p dentro de cada jugador loc un Kempes". Bien. Pero estas comendaciones son como el "A del fútbol, y cualquier delan que no se ajuste, más o men ellas no sirve para nada; vim do después el desperdicio an cho de "ocasiones claras", qu Palencia ya no está para t pérdidas.

Sóla de esta forma, amén d seguridad que el Palencia ha nido ofreciendo de media atrás (quédanse aparte algu fallos, que éstos sí que son in tables), podrá darse la mejor talla al Murcia, uno de los equ más fuertes de la Segunda D sión.

La alineación del Palencia ñana, tendrá novedades. No drán ni Lorenzo ni Cristo, e los habituales, por lesión. S harán los dos fichajes nuevos: sub-20 Ito, y el argentino O Ferero. Aquél, al comenzar; car, según las susticiones qu hagan.

Es decir, el equipo morado mará, en principio, así: Díez; S vi, Ferrero, Sampedro, Fuer Chaparro, Baquero, Sambade; Calsita y Uco, que reaparece

En el banquillo para las posi sustituciones, estarán a punto car Ferrero, Alonso, Riado y portero suplente Monchi.

La directiva ruega al pub una cosa: Que no arroje obj al campo. El Palencia viene s do multado por esta causa. Y se apoya al equipo, tirando sas al campo, para luego tener pagar las multas correspondie el club.

Otra petición (ésta la hace en nombre del público "pagano Que se evite en lo posible, el larse masivo" de chicos y gran que sin nadie que les eche m saltan por las tapias, a la vista todos, y se meten delante de e pectadores que han pagado, ficultando la vista de éstos.

Finalmente, solicitar del pú co el mayor apoyo, para que presencia y animos no falten Palencia, a ver si entre todos sale del bache.—*F. BUISAN.*

¡LLEGÓ LA SALVACIÓN! EN SIN PROBLEMAS YA...

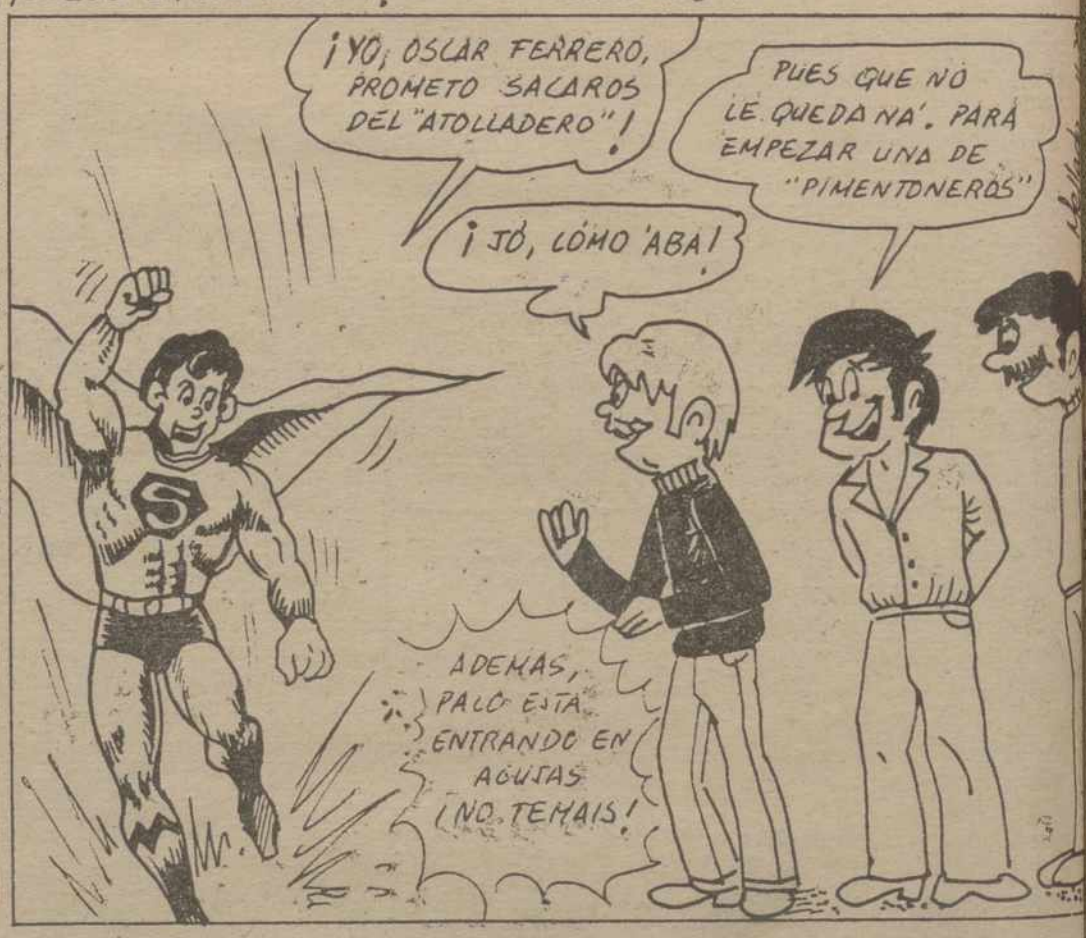

CON GANAS DE OLVIDAR EL DESCALABRO DEL DOMINGO
EL CRISTO OLIMPICO VIAJA A TORDESILLAS

El Cristo Olímpico viaja este domingo a Tordesillas, para celebrar el undécimo encuentro de la Liga de Regional Preferente. Pese al descalabro sufrido en el último partido, en el Campo de la Juventud, el equipo mantiene alta moral y ya se han olvidado la mala suerte y los despistes arbitrales que les supuso perder los dos puntos ante el Astorga.

Ya se decía que el fútbol es así, como desagradables e injustas sorpresas, que el club y los muchachos olímpicos quieren colocar como un lance más en la larga competición. Por ello, se ha entrenado con ganas durante la semana y la intención de todos es recuperar pronto lo perdido para volver a puestos cómodos de la clasificación.

El equipo está en buena forma, con ilusión y con moral para enfrentarse sin complejos a los rivales de turno. Los dos positivos han volado, pero hay esperanzas de recuperarlos. Tordesillas puede ser la primera oportunidad. No anda fino el equipo vallisoletano, actual colista, que sólo cuenta con cuatro puntos y el peso de seis negativos. En su campo, el Tordesillas ha ganado un único encuentro y ha perdido tres, además de ceder también un empate. Uno de los conjuntos que lograron allí los dos puntos fue el Guardo, que se impuso por dos-uno.

Esta marcha del At. Tordesillas, da, teóricamente, posibilidades al Cristo Olímpico, pero también es cierto que el cuadro vallisoletano anda buscando refuerzos con los que salir del pozo de la cola. Partido, pues, nada fácil, porque la necesidad de puntos ha de espolear a los locales frente a las ansias de puntuar del equipo palentino.

En la plantilla del Cristo Olímpico, dos bajas para el domingo: Macho I, que sufre las molestias de una hernia discal, y Moreno, que se recupera de una gripe y no ha podido entrenar. También es duda, por posible ausencia de Palencia, la alineación de Marcelino.

Los jugadores convocados, en principio, por Villahoz, son: Fernando, Luis Angel, Macho II, Santi, Lazcano, Sanmartín, Marcelino, Cebrián, Hinojal, Javi, Casares, Matallana, Luisma, Aguado y Pajares.

El encuentro, en Tordesillas, a las cuatro de la tarde. Suerte para el entusiasta equipo palentino. Suerte, que no siempre fácil, porque el entusiasmo y las buenas maneras estarán, seguro, en los muchachos que salten al terreno de juego.—**O.**

MAPASA
MATERIALES DE CONSTRUCCIÓN
DISTRIBUIDOR OFICIAL DE:
URALITA
AVDA MANUEL RIERA, 10. TEL 72 23 00.
PALENCIA

TRES SEÑORITAS EN EL CURSILLO DE ARBITROS DE FUTBOL

«Como anunciábamos en días pasados, ha dado comienzo el cursillo organizado por el Colegio de Arbitros de Fútbol de nuestra ciudad, el cual viene celebrándose diariamente en el domicilio social, con gran asistencia de participantes.

La nota curiosa de este cursillo la dan con su presencia tres señoritas de nuestra capital, lo que demuestra el interés que cada día despierta entre el sexo femenino su participación en el arbitraje futbolístico».

FALANGE ESPAÑOLA DE LAS J.O.N.S.
Organiza AUTOCARES A MADRID
HOMENAJE A JOSE ANTONIO Y FRANCISCO FRANCO
Domingo 18 de noviembre de 1979 — Plaza de Oriente
INSCRIPCION: **Sede de Falange Española - Plaza Mayor, 8-2.º**
SALIDA AUTOCARES: **7 mañana, día 18 domingo** - Junto Bar Carrionesa.
¡¡¡PALENTINOS, INSCRIBIROS EN UN HOMENAJE A DOS HOMBRES QUE ENTREGARON SU VIDA POR UNA ESPAÑA MEJOR!!!

M.C.D.2022

AGRICULTURA

PAGINAS ESPECIALES

Suplemento semanal

LA VOZ DE UN LABRADOR

HAMBRE SE ESCRIBE CON H Y MEJICO, LEEMOS EN CIERTA PRENSA QUE TAMBIEN SE ESCRIBE CON X

Si en el primer caso así lo ordena la gramática castellana en el segundo lo utilizan en nuestra España, aparte de escogidos gramáticos, ciertas casas comerciales autorizadas por el Ministerio de Comercio para importar alubias y garbanzos «mexicanos».

Así nos lo hace saber un prestigioso articulista en materias agrarias de nuestra región castellana al comentar las medidas adoptadas por el ministro de Agricultura tendentes a paliar la crisis garbancera nacional producida por las importaciones autorizadas a voleo por el Ministerio de Comercio y a sus espaldas, de indicada leguminosa y la de su congénere la alubia.

¡Pero qué cosas veredes campesino hispánico! En tanto que un Departamento ministerial autoriza importaciones de productos alimenticios sobradamente obtenidos en nuestros lares y de gran reconocida bondad como lo son las alubias de Avila y de La Bañeza leonesa, como igualmente los riquísimos e inmejorables garbanzos de Fuentesauco, sin contar para ello con el asesoramiento del ministro de Agricultura— obligado a informar sobre las existencias disponibles en la despensa nacional— éste por su parte sorprendido por tal medida y acuciado por el clamor de protesta de los agricultores perjudicados al ver tirados por tierra los precios de sus productos, dicta una orden para enmendar tal entuerto encargando al FORPPA la inmovilización de hasta 14.000 toneladas de alubias y 10.000 de garbanzos a base de unos «créditos» a los agricultores de 42 pesetas por kilo de alubias y de 56 pesetas para el de garbanzos al mismo tiempo que «se conceden restituciones de hasta 10.000 pesetas tonelada a las exportaciones de 1.500 toneladas de alubias pintas e igual cantidad de garbanzos en las condiciones que el FORPPA fije».

Todo lo cual quiere decir que si disponemos de alubias y garbanzos dentro de casa no solamente para abastecer las necesidades de la misma, sino también para exportar fuera de nuestras fronteras, las importaciones mexicanas no han podido obedecer a cubrir ninguna necesidad —que es cuando las importaciones tienen su razón de ser— sino a otros móviles muy distintos que no escapan a la intuición despierta de «Juan Español». Y tanto más cuando de ese perjuicio ocasionado al productor campesino en nada se ha beneficiado al pueblo consumidor cuyos derechos se dice defender al autorizar las importaciones, toda vez que si las casas comerciales adquirieron los garbanzos mexicanos a 40 pesetas el kilo, las amas de casa se ven obligadas a pagarlos en la tienda de la esquina alrededor de 120, ó quizás más por aquello de ser extranjeros y llegados de tan lejos.

O sea, que el Ministerio de Comercio autoriza a unos señores para que en nombre de los derechos del consumidor arruinen a unos productores y sangren al mismo tiempo a quienes dicen defender, convirtiendo por tal procedimiento a ambas partes en sus víctimas propiciatorias. Con lo cual queda sentado como válido el refranero cuando dice: «En nuestra España, ¿quién vive?... quien pesa y mide». Y también —añadiremos nosotros— «quienes proveen a éstos de matrícula oficial de importadores». Porque dice Juan del Campo, que no se la concederán por la cara, sino con su cuenta y razón.

Requena de Campos.

FERMIN ORTEGA

VENDO CASA

(dos viviendas), con terreno, éste a convenir, en Cordovilla la Real. Jesús Castrillo Teléfono 80 02 23.

AVES ACUATICAS GIGANTESCAS

LOS PLOTOPTERIDOS, CUYOS FOSILES HAN APARECIDO EN JAPON, Y EL ESTADO DE WASHINGTON, MEDIAN MAS DE DOS METROS DE ALTURA

WASHINGTON. (Crónica APFIEL, Servicios Especiales EFE, por Warren E. Leary, en exclusiva para nuestro periódico). — Los científicos han descubierto fósiles de unas aves acuáticas de gran tamaño. Se trata de unos animales semejantes a los pingüinos que posiblemente medían más de dos metros de altura.

Los fósiles de esta especie —antes desconocida—, llamada de los plotoptéridos, han aparecido en Japón y en el Estado de Washington, según un informe publicado en el último número de la revista «Science».

Las piedras donde se encuentran los fósiles indican que las aves vivieron hace por lo menos treinta millones de años y que luego se extinguieron.

CINCO VARIEDADES

El Dr. Storrs L. Olson, del Museo de Historia Natural de la Institución Smithsoniana, y Yoshikazu Hasegawa, del Museo Nacional de Ciencia de Tokio, dice que estas aves, que no volaban, probablemente utilizaban las alas para impulsarse bajo el agua, como hacen los pingüinos actuales.

Pero el análisis de los huesos fósiles muestra que estos animales estaban más emparentados con el orden de aves que incluye los pelícanos y cormoranes que con la familia de los pingüinos.

Fósiles enteros y trozos de esqueleto han aparecido en seis lugares distintos de Japón. En Washington se ha encontrado un esqueleto incompleto. Los científicos han llegado a la conclusión de que estos fósiles representan a unas cinco especies o variedades de plotoptéridos, dice el informe.

Los fósiles permiten deducir que algunas de las especies eran sólo algo menores que los mayores pingüinos actuales, es decir, el emperador, que puede alcanzar una altura máxima de un metro.

El informe añade que, en vida, «el mayor plotoptérido japonés medía probablemente más de dos metros, quizá dos metros diez centímetros, desde la punta del pico al extremo de la cola y puede que fuera mayor que cualquiera de los pingüinos gigantes fósiles...».

LA COMPETENCIA DE LAS FOCAS

Los fósiles descubiertos con anterioridad han permitido confirmar ampliamente la existencia de pingüinos gigantescos, algunos con altura superior al metro y medio, que vivieron en el hemisferio Sur hace millones de años.

Hasta ahora, los científicos se extrañaban ante la ausencia de aves acuáticas de tamaño semejante en el hemisferio Norte. «Ahora sabemos, sin embargo, que los plotoptéridos ocuparon este puesto en el Norte del Pacífico durante un período indeterminado de tiempo hasta finales de la primera parte del mioceno (hace unos 30 millones de años)», dicen los investigadores.

Algunos expertos sostienen la teoría de que las aves acuáticas gigantes del Sur se extinguieron debido a la competencia de las focas y las marsopas, que empezaron a multiplicarse durante el Mioceno.

Olson y Hasewaga creen que, dado que los plotoptéridos se extinguieron aproxidamente al mismo tiempo que los gigantes del Sur, es probable que su desapadición se debiera igualmente a la aparición de las focas y las marsopas.

¡ELECTRIFIQUE SUS FINCAS!

generará riqueza aumentando sus cosechas

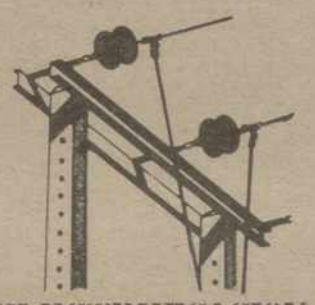

ELECTRIFICACION y riego

LE ENTREGAMOS LA INSTALACION TOTALMENTE FUNCIONANDO

Gestionamos para Ud.:

* proyecto técnico
* medios financieros
* tramitaciones oficiales
* autorizaciones

suministros y montajes f.carro

(Oficina Técnica de Proyectos y Montajes)

Doctor Cajal, 5 y 7 Telef. 72 40 50

PALENCIA

VENDO MERCEDES 240 D

nuevo, a estrenar, año 1979, con todos los extras. Particular. Más barato que de la casa. Teléfono (934) 45 30 71, de San Sebastián

TEBEOS

Compramos años completos o números sueltos (encuadernados o sin encuadernar) preferentemente anteriores a 1963.

Escribir indicando TITULOS y condiciones económicas al número 395. Apartado 40, de Madrid.

M.C.D.2022

AGRICULTURA

¡AGRICULTOR, GANADERO!

Conozca el remolque - distribuidor de estiércol, y las cubas de purín, así como los remolques - basculantes de dos cilindros, en una sola expansión.

VEALOS EN:

INDUSTRIAL-AGRICOLA-CASTELLANA

Calle San Antonio, 6. PALENCIA

Distribuidor de **EBRO y M - F Industrial**

UN RENGLON ECONOMICO IMPORTANTE

EXTRAORDINARIA RECOLECCION FRUTICOLA EN PALENCIA

Conforme ya teníamos informado por medio de las presentes columnas en el mes de junio del excelente aspecto que ofrecía la campaña frutícola provincial, ahora podemos confirmar los buenos augurios que entonces ya preveíamos al haberse resuelto favorablemente la constante preocupación de los cultivadores al haber podido recolectar toda clase de variedades frutícolas con la mejor normalidad, salvo pequeñas excepciones donde no fue aplicado a su debido tiempo en los árboles el imprescindible producto fitosanitario que pudiera sanear algunos árboles a los que desde bastantes años han carecido de estas aplicaciones.

En la campaña que acaba de llevarse a efecto han destacado, lo mismo en tamaño, que en calidad y cantidad las manzanas, golden delicius, starking, reinetas y otras novedades menos conocidas, las cuales se han vendido al por mayor a precios que oscilan entre nueve y diez pesetas kilo de «mil gramos» cortadas y enjauladas por cuenta del vendedor, precios que a todas luces que se le miren resultan muy por debajo de lo normal, en cambio los que disponen de procedimientos adecuados para almacenarlo y conservarlo lo están defendiendo con mayores ventajas.

Como novedad podemos anotar la importante cantidad de nueces que después de bastantes años se han recolectado en la presente campaña, lo que ha sido un singular «hallazgo» entre los frondosos y centenarios nogales palentinos que todavía están a salvo de las constantes talas a que han sido objeto para utilizar sus valiosas maderas, siendo en parte reemplazados por otras plantas jóvenes de la misma naturaleza, las que pueden brindarnos nueces a los seis o siete años de ser plantadas, siempre con «permiso del termómetro» por ser estos corpulentos árboles extremadamente sensibles a las heladas tardías.

Aunque la mayoría de las partidas más importantes de manzanas han sido enviadas a Madrid, Salamanca y Santander, en Palencia han quedado importantes cantidades para nuestro consumo, pudiendo ser adquiridas en las mismas fincas donde fueron recolectadas, saliendo muy ventajosas ambas partes, comprador y consumidor aunque tenga que desplazarse este último al campo, por ser la mejor manera de conocer y saborear lo nuestro, lo que tenemos en nuestros campos que puede codearse muy a las anchas con las más relevantes frutas que lanzan al mercado otras regiones con mayor abolengo publicitario y comercial, merced a los constantes desvelos y sacrificios que esto supone sin tener que arrojar o tirar por las calles ni siquier solo cuarterón de manzanas en otras procedencias se no hace mucho obligadas, después de estar asistidas co cha antelación de solera et da con muchos puntos a su

He aquí el hecho fehacien superación al haber llegado sechar en este memorable añ más de tres millones de ki manzanas y otras variedade gún cálculos que coinciden el mío del muy experto pro y funcionario afecto a la D ción de Agricultura Provi distinguido amigo D. Evelio driguez Riguero, estimable y prendente cantidad si tenem cuenta que esto se ha logrado de hace unos ocho años a fechas operaciones que se consolidando con decidida e ga y dedicación con claros nos positivismos muy digno sostener y aumentar por tan cuentes resultados.

Y así se explica el por qu campos palentinos pueden sentarse con tan atrayentes teresantes siluetas para ser rados en su debido tiempo verdosos mantos primaverale guidos de doradas y airosas que rizan sus mares de espig raniegas, a las que dan escolt pie firme profusión de flore plantas entre las que destac frutícolas en sus diversas cies donde penden exquisita tas otoñales formando en con el imprescindible complemen «mesa confortable» dimanan la inagotable y auténtica g la Naturaleza aureolada co dores sellados y rubricados a de generaciones por el contu te cultivador del campo, el todavía permanece abrumad gentiles y avispadas promesa solamente sirven para tener seguir bregando contra vien mareas al borde de sombrios deros trabajando mucho para ganar mucho menos.

Mariano MARTINEZ HER

LA COOPERATIVA GANADERA DEL CERRATO DE BALTANAS (Palencia)

Se complace en invitar a todos sus socios, técnicos y ganaderos en general, a la conferencia - coloquio, que pronunciará el señor Romagosa Vila, técnico veterinario del C. N. V., en el Cine Cooperativa, de Baltanás, sobre ganado lanar y vacuno el próximo MIERCOLES, día 14 de noviembre, a las ocho y media de la noche.

Es interés del señor conferenciante, mantener un amplio coloquio con los técnicos y ganaderos asistentes.

HERBICIDAS

BAYER CONCENTRA SUS ACTIVIDADES EN ESTE SECTOR

Leverkusen (DID). — El consorcio químico Bayer AG, de la República Federal de Alemania, erigirá al norte de su planta central de Leverkusen un gran y moderno complejo para mil colaboradores, en el sector de los herbicidas. A excepción de la producción, serán concentradas allí todas las actividades, como investigación, desarrollo, asesoramiento y comercialización. Con un total de un millar de productos, el consorcio Bayer participa en la lucha contra el hambre: insecticidas ,fungicidas, estimuladores de siembra, herbicidas forman parte del programa, lo mismo que preparados contra todo tipo de insectos. La foto muestra un vivero para la investigación biológica con diversos tipos de plantas y cultivos.—Foto: Did-Bayer.

AGRICULTORES:

Vuestra cosecha será más abundante si sembr «TRIGO SPLENDEUR R - I». Precintado por el Instituto Nacional de Semillas y Plantas de Vivero, que os propo cionará **UNION DE PRODUCTORES DE SEMILLAS, S.** Calle Don Sancho, núm. 11, entreplanta, en PALENCIA

EN DUEÑAS

(Palencia)

VENTA DE PISOS

PROTECCION OFICIAL, Grupo I. Exp. n.º P. I. 47/79.
EMPLAZAMIENTO: Confluencia C/. Capitán Lobo y Avenida Abilio Calderón.
FECHA CALIFICACION PROVISIONAL: 26 de junio de 197
Autorizado para recibir cantidades a cuenta.
Póliza Seguros Compañía Crédito y Caución con el número 65.716.

Facilidades de Pago

INFORMACION Y VENTA:

CONSTRUCTORA DE DUEÑAS, S. A.

DUEÑAS: C/. Obispo Rubín, 2. — Teléfono 78 00 78
PALENCIA: C/. Balmes, s/n. — Teléfono 72 33 47

M.C.D.2022

AGRICULTURA

LA ACCION BENEFICIOSA DE LAS PECTINAS

UNA SUSTANCIA QUE SE ENCUENTRA ESPECIALMENTE EN LA ENVOLTURA EXTERNA DE LA MANZANA, NARANJA Y LIMON

ASIMISMO TIENEN NETAS PROPIEDADES ANTIHEMORRAGICAS Y ASTRINGENTES

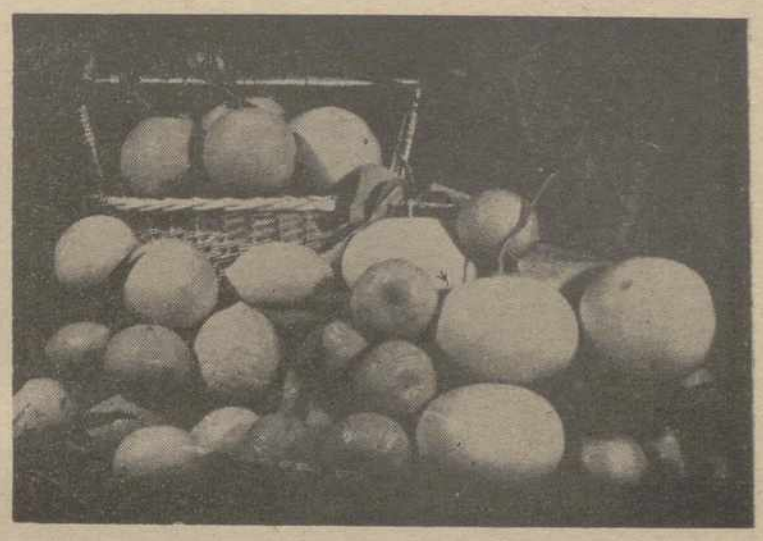

La piel de la naranja y el limón contiene una elevada dosis de pectinas, una beneficosa sustancia bactericida, astringente y antihemorrágica. — (Foto Efe Fiel).

Especialmente cítricos y manzanas llevan pectinas en la parte externa de la piel. Las pectinas son unas sustancias de alto peso molecular, afines a los polisacáridos solubles en agua y se originan durante la maduración del fruto. En su compleja constitución poseen un ácido denominado galacturónico y que está muy relacionado con los fermentos lácticos. Las pectinas dan un líquido viscoso con el agua y ésto hace que se las emplee en compotas y jaleas y, en otro orden de cosas, como fijadores para el pelo. No tienen olor ni apenas sabor y se presentan en polvo blanco.

Pero donde está la cualidad más sobresante de las pectinas es en su poder bactericida frente a infinidad de gérmenes nocivos y germenes patógenos. Una débil disolución acuosa de pectinas obtenida de la manzana elimina en corta de poquísimo tiempo gérmenes tan peligrosos como el "Staphilococcus aereus", la "Salmonella typhorum", el "Proteus vulgaris" y en "Entero coli". Por último, las pectinas originan una neta acción antihemorrágica.

ALIMENTOS RICOS EN PECTINAS

La manzana, la naranja y el limón son los frutos que contienen una gran riqueza en pectinas. En la envoltura externa llegan incluso a un 30 por 100 de estas sustancias, lo que indica la conveniencia de aprovechar la cárcara de estos frutos y no desecharla como generalmente se hace.

Las pectinas se hallan también en raíces y tallos de algunas plantas ,entre otras la vid, y de aquí se las puede aislar en forma de polvo blanco, sin olor pero con débil sabor que recuerda su procedencia. En estado puro ofrecen propiedades netamente astringentes lo que se traduce en antídoto contra la colitis.

LA FASEOLINA DE LA ALUBIA

Un material biológico que pudiera ser considerado complemento de las pectinas es la faseolina. En la alubia, la faseolina esta presente en muy reducidas dosis pero suficiente para ejercer una acción enzimática sumamente beneficiosa en la alimentación.

La faseolina complementa a las pectinas porque en un principio activo de carácter enzimático que tiene dos cualidades a cual mejores para la salud. Una, que es fungicida y su acción alcanza a hongos perjudiciales que las pectinas dejan indemnes. Otra que inhibe la acción de las enzimas amilasa, que como es sabido es la enzima encargada de desdoblar el almidón y las féculas que ingerimos con los alimentos, proceso que hace que desaparezcan azúcares en nuestra sangre.

AL QUITE

Es sabido que un nivel un tanto alto de azúcar en la sangre resulta peligroso para la salud y en este sentido está al quite la faseolina al inhibir la acción de la enzima amilasa y lograr de esta manera que los almidones queden sin desdoblar y no se transformen en azúcares. Por esta razón los diabéticos pueden comer alubias; pues la faseolina contenida en este alimento los protege contra la posible formación de azúcar.

Otro componente beneficioso de la alubia es el cinz, oligoelemento mineral necesario en el desarrollo corporal y para estímulo de la inteligencia. En la alubia seca el cinz presente no sobrepasa la dosis de dos millonésimas por cada cien gramos de alimento, una cantidad ínfima pero que basta para realizar su cometido específico.

S. Prieto Cantero

(FIEL. — Servicios especiales EFE).

PASATIEMPOS Y AMENIDADES

HOROSCOPO DEL PROFESOR SESMA

(SEMANA DEL 12 AL 18 DE NOVIEMBRE)

ARIES, del 21 de marzo al 20 de abril.—Ambición que se realiza. Buenas perspectivas económicas. Satisfacción afectiva. Noticias de una persona ausente. Novedad en el ambiente laboral. Enfriamiento de una amistad. Refuerce lo que ya ha conseguido.

TAURO, del 21 de abril al 20 de mayo. Prueba de amistad. Tendencia a la depresión. Invitación grata. Noticias del extranjero. Renovación en la casa. Aspiraciones que se pueden lograr con cierto esfuerzo. Peligro de pérdida. Ingreso inesperado. No confíe en quien no lo merece.

GEMINIS, del 21 de mayo al 21 de junio. Aventura curiosa. Posibilidad de un viaje al extranjero. Proyecto quimérico. Resolución de un asunto complicado. Error sin consecuencias graves. Gastos excesivos. Estados de ánimos variables. No prometa lo que no puede cumplir.

CANCER, del 22 de junio al 22 de julio. Ingresos con los que no contaba. Resolución favorable de una gestión difícil. Discusión que puede exacerbarse. Dudas infundadas. Satisfacción amorosa. Riesgo de engaño. Sea muy prudente.

LEO, del 23 de julio al 23 de agosto. Nuevas responsabilidades. Cambios en la casa. Aventura sentimental. Ofrecimiento de gran interés para el futuro. Encuentro casual y agradable. Renovación de una antigua amistad. Sea enérgico y diplomático al mismo tiempo.

VIRGO, del 24 de agosto al 23 de septiembre. Desembolso algo elevado pero inevitable. Conveniencia de atender a un asunto algo descuidado. Novedad familiar. Regalos. Error que se puede enmendar fácilmente. Carta inesperada. Aclaración de una duda. Evite los excesos de su imaginación.

LIBRA, del 24 de septiembre al 23 de octubre. Estabilidad emocional. Proyecto que se demora. Decepción amorosa. Equilibrio de gastos e ingresos. Conveniencia de una mayor actividad física. Pequeño problema familiar. No descuide lo principal por lo secundario.

ESCORPIO, del 24 de octubre al 22 de noviembre. Asunto difícil que se resuelve de forma inesperada. Extraña experiencia. Planes a largo plazo. Alternativas de humor, con tendencia al pesimismo. Dudas que se aclaran. Noticias de persona ausente. Ligero trastorno de salud. Obre hoy pensando en mañana.

SAGITARIO, del 23 de noviembre al 21 de diciembre. Inicio de una fase de actividades muy positivas. Oportunidad de un viaje al extranjero. Ingresos más altos de lo que esperaba. Desilusión. Dilema que se resuelve por sí solo. Preocupación infundada. Aventura insólita. Guíese por los sentimientos.

CAPRICORNIO, del 22 de diciembre al 20 de enero Problema que no es tan grave como parece Novedades en el hogar Pequeño desarreglo de salud Excursión grata Momentos de trabajo excesivo Triunfo personal. Buen ambiente en el lugar de trabajo. Ocasión de perfeccionamiento espiritual. Huya de la estrechez de miras.

ACUARIO, del 21 de enero al 19 de febrero. Riesgo de desavenencias familiares que pueden evitarse. Cierta tendencia al pesimismo y la depresión. Suerte en los juegos de azar. Noticias de un ausente. Enfriamiento de una amistad debido a los celos. Peligro de pérdida de un objeto de algún valor. Sortee los obstáculos con suavidad.

PISCIS, del 20 de febrero al 20 de marzo. Exito de una propuesta personal. Plan difícil, pero no imposible. Oportunidad de viaje. Ofrecimiento de interés. Ocasión de emprender un negocio. Gastos exagerados. Decisión precipitada. Aventura amorosa. Busque las soluciones intermedias.

(Colaboración FIEL. Servicios Especiales EFE).

SOLUCIONES DEL DIA ANTERIOR

AL CRUCIGRAMA

HORIZONTALES: 1: Bucaro. 2: Cane. 3: Opaco. Agar. 4: Tasa. Iba. 5: Arena. Os. 6: Satine. 7: Io. Solar. 8: Cid. Maro. 9: Oros. 10: Asesor.

VERTICALES: 1: Botánica. 2: Par. Oi. 3: Ucases. Dos. 4: Ca. Anas. Re. 5: Ana. Atomos. 6: Regi. Ileso. 7: Abonar. 8: Braseros.

AL SALTO DEL CABALLO

«Cuando una mujer dice por qué os ama, es porque empieza a preguntarselo».

CRUCIGRAMA

NUMERO 24

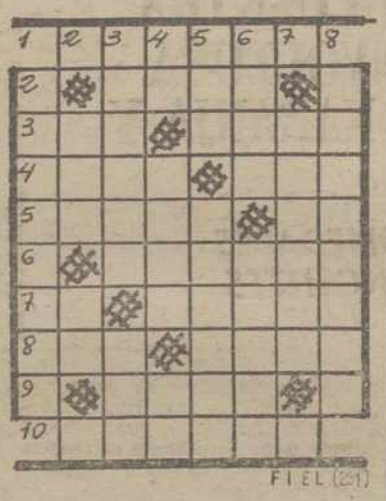

FIEL (21)

HORIZONTALES: 1: Comprado o vendido a bajo precio. 2: Pelo de algunos animales. 3: Labre. Cavidad situada entre las costillas falsas y las caderas. 4: Halaga o acaricia. Metal precioso. 5: Vano o inútil. Número romano. 6: Diafana, clara. 7: Interjección de dolor. Extraed. 8: Dios escandinavo del Trueno. Sedimento de un líquido. 9: Ciudad de Argelia. 10: Seducidos o engañados.

VERTICALES: 1: Paseo largo. 2: Rio alemán. Pronombre personal. 3: Germano. Lista de tripulantes de un barco. 4: Simbolo del radio. Planta umbelifera de semillas aromáticas. Simbolo del rutenio. 5: Ave trepadora americana. Raciones dadas a una tropa en marcha. 6: Escarpa alta y cortada a pico. Imagen religiosa rusa. 7: Secas. 8: Tela de seda tejida con oro o plata (pl.).

SALTO DEL CABALLO

LLAS.	MO	QUE	EL	RAS
A	VIEN	BE	CO	ME
UN	PA	PA	HO	TA
TO,	RRE	MÍ	FU	SA
RA	PER	RON	BA	LAS

Con los movimientos del salto del caballo del ajedrez, y empezando por la sílaba subrayada. podrá leer un pensamiento del periodista y autor dramático Francisco Villaespesa.

¡MUNDO INSOLITO!

ADULTERIO FICTICIO PARA ENGAÑAR AL FISCO

Cuando los inspectores de Hacienda llamaron al amanecer a la puerta de la casa de un industrial de Tel Aviv, David Arroche, del que querían inspeccionar sus libros de contabilidad, fueron recibidos por su esposa que parecía tan confundida como aturdida.

«Por favor, señores, no entren. Mi marido está de viaje y el hombre que se encuentra en mi habitación es mi amante. Si mi esposo se entera estoy perdida», explicó la mujer del industrial a los inspectores de Hacienda. Comprensivos, iban a retirarse; pero uno de ellos insistió en conocer la identidad del amante, prometiendo guardar el secreto. En vez del amante, encontraron en el lecho conyugal al esposo legítimo, que imaginó una excusa prefiriendo una honrosa mancharda a una investigación del Fisco.

La pareja ha sido detenida por «obstrucción a agentes del Estado».

LAS SUPERSTICIONES DE RAFAELLA CARRA

Raffaella Carra, la cantante y Showwoman italiana, demostró en Cdile que aún sigue siendo muy supersticiosa y que el color lila es capaz de provocarle desmayos de puro susto.

De acuerdo con lo que es sabido en los medios televisivos, la estrella italiana sufrió un desmayo mientras efectuaba una grabación debido a que entre el público asistente había una persona que vestía de color lila.

Según Raffaella Carra, dicho color siempre le da traído mala suerte y se retiró del set, ordenando a suspender la grabación mientras estuviera presente dicha persona con su vestido lila.

La afectada, esposa del popular cómico de televisión «Mandolino», debió salir del recinto y cambiarse de ropa para poder seguir viendo la actuación de Raffaella Carra.

Pero, de todas maneras, el incidente afectó a la actuación de la cantante italiana, que estuvo indecisa durante toda la grabación, que se prolongó varias horas más de lo previsto.

CHISTE

LA CONVERSACION Y EL SUEÑO

En una reunión donde la conversación languidece, uno de los presentes se adormece. Alguien se da cuenta y dice:

—Dejemos dormir a este señor, no hablemos más.

Entonces el durmiente abre un ojo y pregunta:

—¿Si ustedes no hablan cómo quieren que yo duerma?

PISOS ACOGIDOS Y EXENTOS EN 20 AÑOS

• 164 VIVIENDAS DE PROTECCION OFICIAL-GRUPO 1°
• LOCALES COMERCIALES
• PLAZAS DE GARAJE

PISO TIPO "E"
FORMA DE PAGO:
En contrato oficial
a convenir

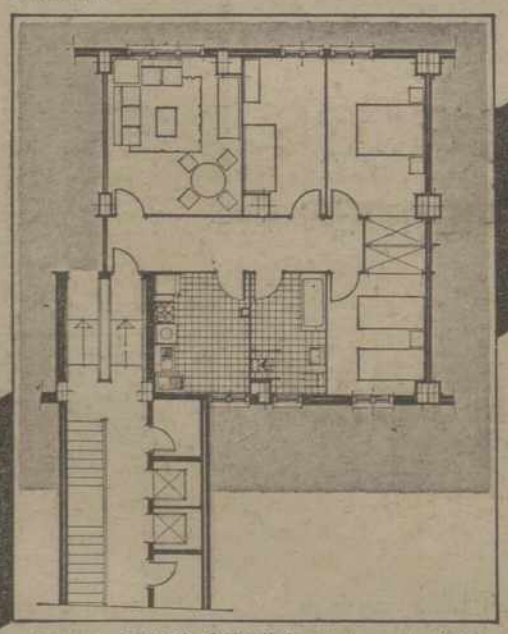

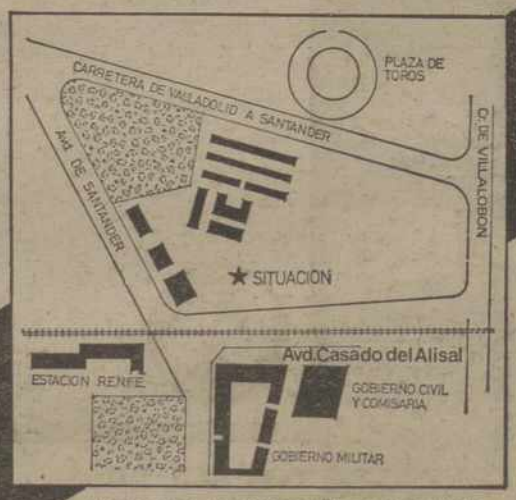

• Emplazamiento: Polígono "Eras del Bosque" Parcela n°2 - PALENCIA

• Expediente n° P-I-45/78 • Calificación Provisional concedida el 13-7-78
• Fecha de comienzo: 2-10-78 • Fecha de terminación: 2-10-80
• Autorizado el cobro de cantidades a cuenta el día 5-12-78, s/escrito n° 3.255
Autorizado por la Delegación de Obras Públicas y Urbanismo, con el n° 4 del año 1978

INFORMACION Y VENTAS:
SILCO, S.L
PLAZA MAYOR, 14-1°
telfs. 713527 - 713331
Gral. Sanjurjo, 2 - ent. tel. 239517 - LEON

M.C.D.2022

Mercedes-Benz cuatro puntos para una inversión segura

Cuatro puntos que tienen mucho que ver con la rentabilidad de un vehículo industrial. Porque cada uno de ellos es consecuencia de otras muchas ventajas. Por ejemplo, que por el precio de otro vehículo usted puede tener todo un Mercedes. Y que su precio de reventa es superior al de las demás marcas. Y la rentabilidad no se mide sólo por litros consumidos o por el precio de compra.

GAMA MERCEDES

La seguridad de contar con el modelo y versión que usted necesita. Tres modelos: N-1.000 para 1.000 kilos; N-1.300, para 1.300 kilos y L-406-D, para 2.500 kilos. Con la versión adecuada para cada tipo de actividad.

Mercedes-Benz
la inversión segura

SEGURIDAD MERCEDES

Una ventaja que sólo es posible con una técnica de vanguardia: Frenos a toda prueba, suspensión suave y progresiva en función de la carga, proporcional reparto de pesos, su visibilidad y manejabilidad, mínima distancia del suelo, localización óptima del punto de gravedad...

MOTOR MERCEDES

La calidad del motor Diesel MB acreditado en todo el mundo. Y potencia para elegir: 47 CV (34,5 kW), 60 CV (44,1 kW) y 65 CV (47,8 kW).

SERVICIO MERCEDES

En todos los momentos. Antes y después de la compra. En todas las rutas y con recambios originales. Para que su vehículo no pierda el tiempo en el taller. Que esto, también es rentabilidad.

Visite al Concesionario Mercedes-Benz. Le informará de otros puntos interesantes.

MEVOSA
MERCEDES EN ESPAÑA

Concesionario:

SIEIRAS Plaza de España n.º 2 - Teléfono 72 07 91 y 72 13 38 - **PALENCIA**

M.C.D.2022

TRAS EL RO

INDIGNACIONE

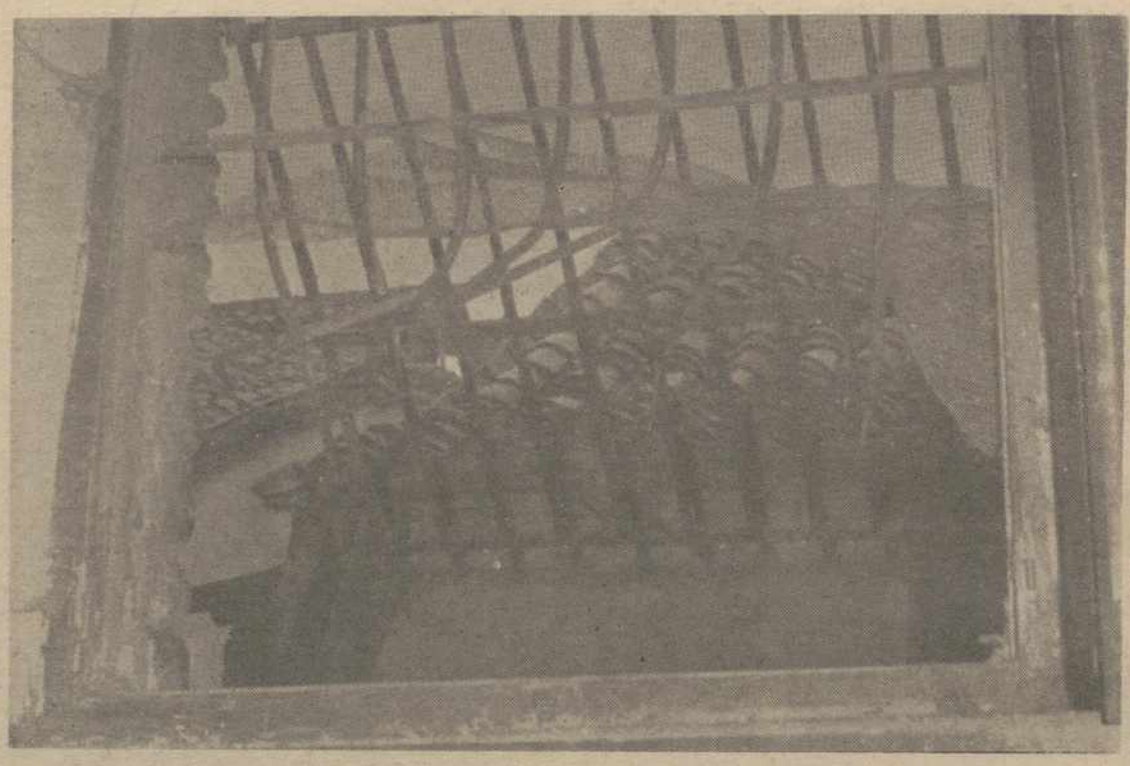

Por esta ventana, que da a una callejuela trasera, cerrada al tráfico de personas y vehículos, entraron los ladrones en el Museo, después de hacer saltar rejas, maderas y telas metálicas. — (Foto LUIS).

Los ladrones, expertos profesionales fueron sobre seguro

BOTIN: TRECE TABLAS Y UN LIENZ

—¿Cómo va eso, don Alejandro?

—He dejado aquí media vida. Con estas gráficas palabras, pronunciadas desde la desolación más profunda, resume don Alejandro Luis Aguado su estado de ánimo, cuando a primeras horas de la tarde de este viernes, que quedará signado con letras negras en la historia de Paredes de Nava, penetramos en el templo parroquial de Santa Eulalia. Demacrado el rostro, cansado el paso y la palabra también cansada, don Alejandro nos acompaña de un lado para otro, de sala en sala del Museo Parroquial, pero volviendo la atención una y otra vez hacia las tablas de Berruguete, —"los Reyes"— robadas del altar mayor.

—Constituían la obra cumbre del Museo. Irreemplazables.

Ya tiene el lector información del robo perpetrado en el Museo de Santa Eulalia. Nosotros hemos viajado hasta Paredes buscando detalles y calidades humanas, pues no es difícil adivinar que por encima del robo mismo están los sentimientos de todo un pueblo y los de este celoso sacerdote, que con entusiasmo y total entrega a la tarea artística ha sabido conquistar para Paredes y para Palencia un nombre, que resuena incluso mas allá de las fronteras patrias.

"TUVIERON QUE SUJETARME"

Vamos a intentar, a través de las palabras de don Alejandro, seguir la cronología de este robo, que entraña además un atentado sacrílego, aunque este segundo aspecto apenas cuenta en los zurrados y confusos tiempos, que vivimos.

—¿Cuándo se descubrió el robo, don Alejandro?

—Sobre las 8 de la mañana. Como todos los días, llegó al templo el coadjutor, don Juan Barazoni. Penetró y lo primero que vio fue la puerta descerrajada de la sala, situada a la izquierda, de la que arranca la puerta de subida a la torre. No perdió un instante en comprobar más: salió y desde un establecimiento me llamó por teléfono

—¿Cuál fue su reacción?

—Yo estaba acostado. Fue mi sobrina María la que atendió la llamada. A mí me dio un vuelco el corazón, adivinando lo que pasaba. En seguida me lo dijo mi sobrina: "Qué llama don Juan diciendo que han robado en la iglesia".

—¿Lo presentía usted acaso?

—Lo temía de siempre, pero más a raíz de los últimos robos llevados a cabo en otros templos de la provincia y de la región. Ahora bien, nunca pense que el robo se perpetrara así. Más creí, que, de intentarlo alguien, lo hiciera sorprendiéndonos y amenazándonos mientras enseñábamos el Museo a algún visitante.

—Bien, ya le han avisado. ¿Qué hizo, don Alejandro?

—Más que correr, volar a la iglesia. Entre con mi sobrina; allí estaban algunas mujeres, que habían acudido a oír misa. Fue mi sobrina la que miró hacia el altar mayor y exclamó: "¡Tío, han robado "los Reyes". La impresión que me causó no es para describirla. Me sentí malo, estuve a punto de caer desvanecido y eso hubiera ocurrido si no me ayudan y me sientan en un banco, hasta que me pude ir rehaciendo. Inmediatamente dimos aviso a la Guardia Civil y se puso todo en movimiento.

—¿Por dónde entraron los ladrones?

—Puede que fueran cuatro. Penetraron por la ventana, que da a una de las salas.

—¿Se encontraba desprotegida esa ventana?

—En absoluto; tenía dos buenas rejas y luego, la propia ventana y una tela metálica.

—¿Cómo lograron forzarla?

—Según me dicen los expertos, no han apelado al clásico "palanquetazo"; parece que se han valido del "gato" de un coche para hacer saltar ambas rejas y la tela metálica, que luego han dejado sostenidas con un palo, a fin de poder sacar por allí mismo los objetos robados d damente.

—Háblenos de esos favor.

—Lo de mayor con un valor incalculab tablas de Berruguete, ban la predela del al Para desmontarlas em una pequeña trampil casi una tronera, situ plano intermedio entr y las tablas. Desde den que hayan tardado m po en sacarlas de los s.n desperfecto algun las. Esta obra parece tuía su objetivo prim

VIOLENCI

OTRAS SA

De la mano de don tratamos de reconstr

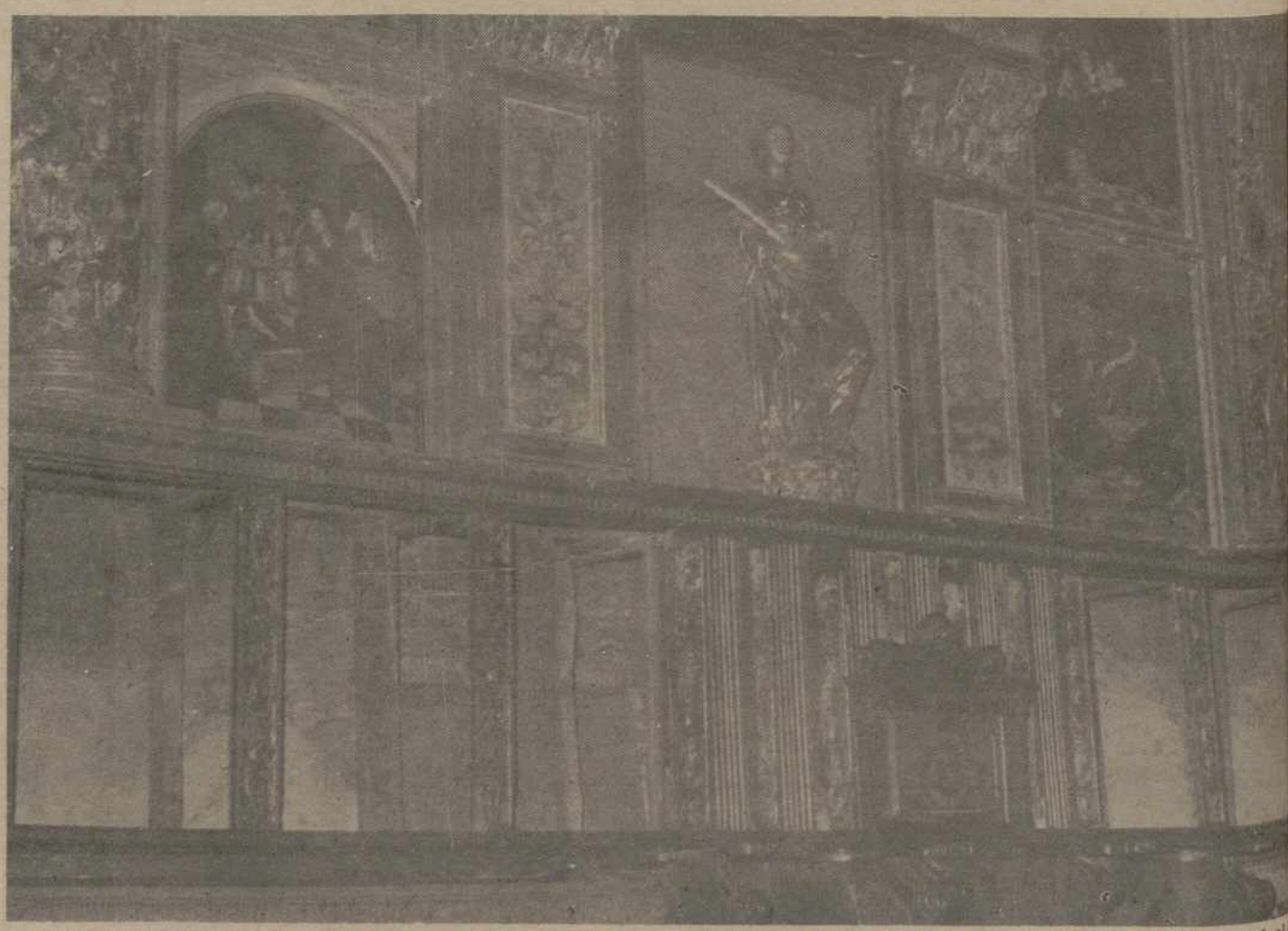

He aquí los seis huecos, en la predela del altar mayor, donde se encon traban las tablas de "Los Reyes", de Berruguete, principal de los ladrones. Las desmontaron limpia y tranquilamente. No toca ron ninguna otra de las pinturas del extraordinario retab porque ofrecía más dificultades, al no poder abordar el "traba jo" desde atrás. Una pérdida irreparable. — (Foto LUIS)

M.C.D.2022

RON SANTA EULALIA

NEMOR en PAREDES

A golpe de palanqueta hicieron saltar el marco de la puerta, al resistírseles la cerradura. Por aquí entraron a las salas de la torre, donde robaron un tríptico y dejaron numerosas joyas de la orfebrería. Esto fue lo primero que vió el coadjutor cuando llegó para oficiar la misa. (Foto LUIS)

dos ladrones dentro del ...bieron a las salas ...os accesos han apa...os, pero si visita...ores, menos una. ...ya habían encon...buscaban?

...n Alejandro:

...el tríptico "La ...los pastores", un ...escuela hispano-fla...XVI.

...basa su afirmación?

...por cuya ventana ...o debieron estar ...De allí se llevaron ...un lienzo de escuela ...finales del XVII, ...dejando, en cam...cho más importan...a la sala contigua, ...como las demás, ...endo saltar la ce...rce que emplearon ...palanqueta.

...aron aquí?

...parecido seis tablas ...de Herrera, de fina...

...os esas tablas.

...los apóstoles en ...en cada una. Otra ...to" y en la sexta, ...n".

...el cuadro que bus...

...o que se encuentra ...uada en la base ...torre, hasta donde ...do saltar el marco ...juzgar por los des... no les debió re...sos destrozos son ...os que vio don ...egó para decir la ...llegaron hasta es...La Adoración", a ...rido. En ninguna ...las de la planta ...que están conti...n más cosas y que ...la más pequeña ...sos objetos valio...a, bien a la vista ...e no tocaron.

...en?

...evándose trece ta...

AUTORES

...rsonalidad de los ...ten si no especu...e unanimidad al ...trata de auténti...bien conocedores ...useo, que habrían ...anterioridad para ...bo. Desde luego, ...an haber sido unos ...aron la "opera... sus autores mate...andro insiste:

...bre seguro.

...Existe un detalle ...ducir a una mini...ión: que también ...epillos del templo ...habría arriba de ...Sigue entonces la

...posible que perdie...n hacer de "jua...tadores de cepi...aran ninguno de ...plata (copones, ...es, hostiarios, cru...existentes en la ...donde descolgaron ...ración de los pas...drones dentro del ...bieron a las salas ...os accesos han apa...os, pero si visita...ores, menos una. ...ya habían encon...buscaban?

...n Alejandro:

...el tríptico "La ...los pastores", un ...escuela hispano-fla...XVI.

...basa su afirmación?

...por cuya ventana ...o debieron estar ...De allí se llevaron ...un lienzo de escuela ...finales del XVII, ...dejando, en cam...cho más importan...a la sala contigua, ...como las demás, ...endo saltar la ce...rce que emplearon ...palanqueta.

...aron aquí?

...parecido seis tablas ...de Herrera, de fina...

...os esas tablas.

...los apóstoles en ...en cada una. Otra ...to" y en la sexta, ...n".

...el cuadro que bus...

...o que se encuentra ...uada en la base ...torre, hasta donde ...do saltar el marco ...juzgar por los des... no les debió re...sos destrozos son ...os que vio don ...egó para decir la ...llegaron hasta es...La Adoración", a ...rido. En ninguna ...las de la planta ...que están conti...n más cosas y que ...la más pequeña ...sos objetos valio...a, bien a la vista ...e no tocaron.

...en?

...evándose trece ta...

AUTORES

...rsonalidad de los ...ten si no especu...e unanimidad al ...trata de auténti...bien conocedores ...useo, que habrían ...anterioridad para ...bo. Desde luego, ...an haber sido unos ...aron la "opera... sus autores mate...andro insiste:

...bre seguro.

...Existe un detalle ...ducir a una mini...ión: que también ...epillos del templo ...habría arriba de ...Sigue entonces la

...posible que perdie...n hacer de "jua...tadores de cepi...aran ninguno de ...plata (copones, ...es, hostiarios, cru...existentes en la ...donde descolgaron ...ración de los pas-

tores"? Porque bien a la vista se encuentran, en vitrinas, y además, fáciles de transportar.

Se apunta esta explicación: para despistar.

Pudiera ser. Pero existe también otra: porque los autores materiales del robo trabajaban "por cuenta ajena" en lo que que a las obras de arte se refiere y entraron en el templo con un "programa" concreto. Los cepillos los atanaron "por cuenta propia".

Muchas personas no comprenden la razón del robo. Argumentan:

—Es absurdo. Todo lo robado se encuentra perfectamente catalogado y no van a poder venderlo. ¿Qué museo se atrevería a comprarlo, si la Policía española ha conectado inmediatamente con la Interpol?

Frente a tal objeción se levanta el hecho irreversible de que el robo se ha cometido. Es decir, que tal argumentación no fue capaz de disuadir a los autores. Y no olvidemos que siempre existirá algún coleccionista sin escrúpulos. También, que en los robos de obras de arte actúa una auténtima "mafia". Ahora se ocultan las tablas desaparecidas todo el tiempo, que sea necesario; ya comparecerán cuando otras circunstancias aseguren que puede ya hacerse sin peligro. Una "mafia" con caminos, al parecer, hacia Estados Unidos y hacia Suiza. Ahora mismo las esperanzas de recuperación son mínimas.

LA HORA DEL ROBO

En puridad tampoco se puede precisar la hora. La noche es larga. Desde luego, como cada día, antes de proceder a cerrar el templo se revisaron todos los rincones, incluidos los confesonarios Dentro no había nadie.

Hemos sabido que miembros de la Guardia Civil del puesto de Paredes de Nava llevaron a cabo las rondas habituales por las inmediaciones del Museo; la última, sobre las 3 de la mañana. Un par de horas más tarde, otra por los ocupantes de un vehículo de la Benemérita, que entró por Paredes.

Pero esto no significa nada. Si los ladrones conocían el Museo, no ignorarían los movimientos de los agentes del orden y para entrar en el templo, mejor dicho, para llegar hasta la ventana, que forzaron para penetrar, no se tardan más que unos minutos.

Efectivamente, entraron por detrás. Existe allí una callejuela cerrada al tráfico por una liviana puerta. Ya en la callejuela, se está a cubierto de toda sorpresa y vigilancia. Una vez ante la ventana, hicieron saltar las rejas mediante la aplicación de un "gato", según parece. Ahí hubieron de trabajar de firme, pero lo hacían con bastante seguridad. Es decir, han podido llegar al Museo en cualquier momento, que no tiene necesariamente que ser después de la última ronda de la Guardia Civil. Podían encontrarse ya allí.

A buen seguro que todo lo planearían para que cuando el robo fuera descubierto hubieran transcurrido algunas horas, decisivas para desaparecer. Dado el volumen de las tablas, se piensa en alguna furgoneta para el transporte. Según nuestras indagaciones, nadie ha visto en Paredes ningún vehículo, que, siquiera a posteriori, haya resultado sospechoso.

LA VIGILANCIA

Tema controvertido. El director del Museo, don Alejandro Luis, había hecho mucho más de cuanto, dados sus pre ...ios medios, le era posible. Las puertas, firmes; buenas cerraduras; rejas en todas las ventanas.

Don Alejandro había estudiado un proyecto de defensa y protección del Museo, cuyo presupuesto no le era posible abordar. Para ello había solicitado ayuda de la Diputación Provincial y, según nos ha indicado doña María Valentina Calleja, directora del Museo provincial, con fecha 6 del actual mes de noviembre ella había redactado el preceptivo informe para la Corporación, donde había de adoptarse acuerdo sobre la petición de don Alejandro.

En fin, demasiado tarde...

Lo ocurrido en Paredes de Nava va a ser aprovechado por los que sustentan la teoría de que tales obras de arte no pueden estar en los pueblos, ignorando el sentir y los derechos de estas gentes. La realidad de tal teoría ha dado pie también a explicaciones de posible transfondo político en este, como en otros robos. Tema delicado, desde luego, en el que no hemos nosotros de entrar.

PAREDES DE NAVA

Antes de abandonar el templo de Santa Eulalia volvemos a charlar con don Alejandro. Insistimos en su abatimiento. El repite:

—He dejado en esto media vida. Son 22 años.

—¿Y las gentes de Paredes de Nava?

—Han vivido una jornada de indignación. El pueblo se siente aterrado. Han pasado por aquí personas de todas las clases sociales. Lo ven y no lo creen. Los comentarios son fáciles de imaginar. La condena es unánime. ¡No sé adónde vamos a parar! He recibido llamadas de muy diversos lugares, en cuanto han tenido conocimiento de lo sucedido. Se ha llegado a bloquear el teléfono. Agradezco a todos sus muestras de amistad y de aliento. Decidlo desde DIARIO-DIA.

::—

Los chiquillos salen de clase y acuden en bloque al Museo. Entran por todas partes. Hablan y hablan, pero cuando llegan ante una puerta descerrajada callan y observan. Increíble experiencia la que este viernes han vivido. Jamás será olvidada en Paredes de Nava, donde el celo, el entusiasmo y la entrega de un sacerdote, don Alejandro Luis Aguado, había logrado crear el por muchos considerado como el mejor Museo Parroquial del Mundo.

Pedro-Miguel BARREDA

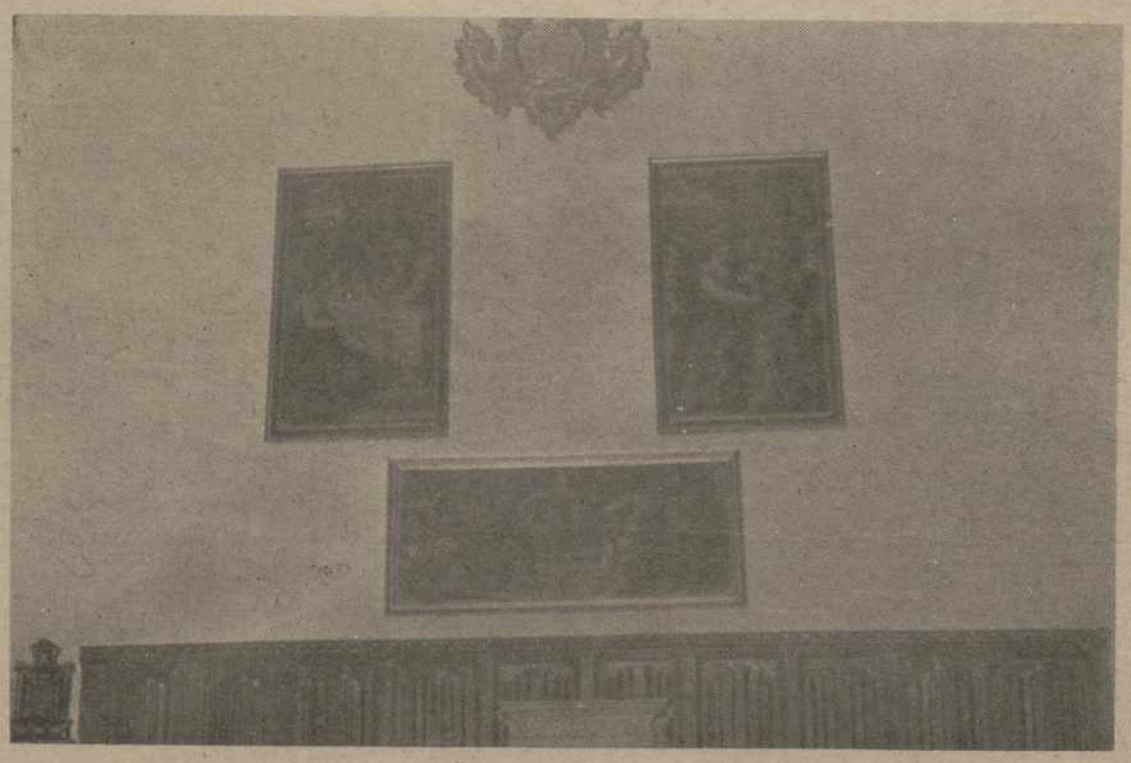

De esta sala se llevaron seis tablas también, de Cristóbal de Herrera, dejando otras, también de valor. Paredes desnudas y con una remota esperanza: ¿Podrá la Justicia identificar a los ladrones, recuperar las obras de arte y devolverlas al Museo? — (Foto LUIS).

M.C.D.2022

INFORMACION PROVINCIAL

DESDE HERRERA DE PISUERGA

◆ ACTIVIDADES PROGRAMADAS POR EL CENTRO SOCIAL
◆ BUENA TEMPORADA DE CAZA

Actividades culturales y cursos programados para los meses de octubre, noviembre y diciembre de 1979 por el Centro Social de Herrera de Pisuerga

A su debido tiempo, informamos a nuestros lectores de que en esta ciudad funcionaba con gran aceptación y éxito un Centro Social dependiente del Ministerio de Cultura, Dirección General del Desarrollo Comunitario. Este Centro tiene su sede en la Casa de Cultura «Duque de Frías» y está regido por cuatro instructoras. También funciona en el Centro durante las horas de la celebración de los cursos una guardería infantil.

Todo lo relacionado con la cultura, es de suma trascendencia y por ello vamos a tener informados a nuestros lectores del «programa de actos culturales a celebrar durante los meses de octubre, noviembre y diciembre de 1979, así como de los cursos que se vienen realizando:

Jueves, día 8 de noviembre, a las 8,30 de la tarde, actuación de la «Coral Carrionesa»; viernes, 9, a las 8,30 de la tarde, proyección de una película; sábado, 10, a las 8,30 de la tarde, actuación de la «Coral Vaccea»; martes, 13 de noviembre, a las 8,30 de la tarde, actuación del grupo «Tierra de Campos»; jueves, 15, a las 8,30 de la tarde, actuación del grupo «Madrigal»; viernes, 16, a las 8,30, proyección de una película; martes 20, a las 8,30 de la tarde, actuación de la Coral guardense; jueves, 22, a las 8,30 de la tarde, actuación de la Coral «Santa Rosa», de Venta de Baños; viernes, 23, proyección de una película; martes, 27, actuación del grupo de teatro «Arlequín», de Cervera de Pisuerga; y jueves, 29, a las 8,30 de la tarde, actuación del grupo de teatro «Gadex», de Palencia, y el viernes, 30, proyección de una película.

Y para el mes de diciembre: Miércoles, día 5, a las 8,30, actuación de la Rondalla Mixta Palentina; jueves, 6, a las 8,30, proyección de una película; martes, 11, actuación del grupo de teatro «Talía»; jueves, 13, actuación del grupo de teatro «Meseta Sarmiento»; viernes, 14, proyección de una película; martes, 18, charla navideña.

Cursos: De octubre a diciembre se realizarán un curso de corte y confección y otro de decoración. Y de noviembre a diciembre, un curso de alimentación y nutrición.

Cada semana tendremos al corriente a nuestros lectores de las actividades de la misma, por lo que a este Centro Social se refiere, que tanta aceptación está teniendo y que ha venido a llenar uno de los lunares de nuestra ciudad. Esperamos que los herrerenses acudan masivamente a estos actos y que saquen el debido provecho. Pueden asistir, igualmente, los habitantes de las poblaciones de la comarca herrerense.

La entrada para los actos culturales es gratuita, sin necesidad de invitación. En lo que a los cursos se refiere, las personas interesadas serán debidamente informadas en la Casa de Cultura.

Buena temporada de caza en Herrera de Pisuerga y su zona

Ya en plena temporada cinegética los campos y vegas herrerenses y los de las poblaciones de su zona siguen siendo visitados por muchos cazadores de la comarca y de las provincias norteñas, principalmente, de Santander, Vizcaya y Guipúzcoa.

Son también muchos los franceses que se ven por la comarca en cuyas poblaciones tienen cotos privados.

Los esmerados cuidados de ICONA y de las sociedades de cazadores, están dando su fruto y parece ser que se están realizando importantes capturas de perdices, liebres y conejos, especie que, junto a la paloma torcaz, es la que por aquí más abunda.

El tiempo, espléndido, contribuye a que los cazadores puedan ver satisfechas sus aspiraciones y sus deseos y se puedan resarcir de lo carísimo de este sano y divertido deporte, que es la caza.

M. C.

AQUI, ALAR

NO QUEREMOS QUE A LOS PIRAGÜISTAS LES QUEDEN COSAS EN EL TINTERO

AL HABLA DE NUEVO CON ELLOS

Y es que el piragüismo como decíamos es algo tan propio de Alar que siempre acapara atención y no sólo por esa fiesta palentina de las piraguas, ahora lejana, sino por ese club antañón con solera que fue el pionero del piragüismo en Castilla, que despertó sus ríos y convirtió a Castilla en marinera, por obra y gracia de este bravío y bonito deporte.

Hace unos días charlamos con los componentes del Club Tritones y ahora de nuevo queremos continuar la conversación abierta y cordial, para que los que se sienten interesados por este tema sepan muchas cosas que desde fuera no se ven y para que los que hasta ahora no le entienden o aceptan, al conocerle puedan comprenderle cuanto menos, que sólo se ama bien, dicen, lo que bien se conoce...

Y aquí estamos de nuevo con estos muchachos, que en el invierno se fraguan las victorias del verano y su puesta a punto es continuada y sin tregua.

Nos habían hecho el resumen de la campaña anterior, contaba pues el pasado.

Abordamos ahora dando un giro, de cara, el presente y empezamos queriendo saber...

—¿Cómo pensáis encarar la próxima temporada?

—Bueno, para la próxima temporada tenemos grandes proyectos y mucha ilusión y sólo me refiero al carácter deportivo porque en las reuniones que tenemos el tema principal es la estructuración y planteamiento de la campaña próxima. Concreto aún no podemos adelantar nada.

—El nombre de Tritones va muy unido a Alar y el de Alar debe mucho a los Tritones que le han paseado con honra y brillantez por muchos ríos de España. Sería una pena que como tantas cosas valientes, esta fuera otra que se perdiera en Alar. ¿Creéis que podréis continuar?, ¿no os encontráis un poco solos?

—El nombre de Tritones y el de Alar, si Dios quiere, le seguiremos llevando con ilusión por toda España, así como el de Palencia, y si es cierto que ayudas tenemos muy pocas, hay una flota juvenil (con juventud interior, que algunos ya no somos tan jóvenes), dispuesta a luchar sin tregua por estos nombres y este deporte.

—¿Qué categorías hay en piragüismo y en cuál está ubicado vuestro club?

—En piragüismo hay primera y segunda división. Nuestro club está en segunda. El motivo de estar en esta categoría es porque anteriormente los campeonatos de España eran por regiones; esto se suprimió y entonces hicieron un balance de todos los equipos y provincias y según el número de fichas y de clubs establecieron las categorías. Nosotros, solamente, nos hemos mantenido en segunda categoría.

—Enrique y Fernando, dos formidables promesas, ¿pensáis seguir con igual afición la próxima temporada?, ¿a qué aspiráis?

—Sí, pensamos continuar con mucha más afición, pensamos empezar a entrenar fuerte ya en invierno y aspiramos a ser una de las mejores parejas infantiles de España, pues estamos muy compenetrados.

Y razón tienen los chavales, que formidables han sido sus actuaciones y una auténtica promesa es su afición.

—Chicho, como responsable del club, destácame el nombre más esforzado en esta campaña. ¿Habéis podido hacer más...?

—Precisamente por ser responsable del club; no puedo ni debo destacar a ninguno o, mejor dicho, destaco a todo el equipo, puesto que todos trabajamos juntos dentro y fuera del agua y la campaña la hemos terminado con ilusión y triunfos.

—¿Mantenéis relación y comunicación con los otros clubs palentinos?

—Nuestra relación con los restantes clubs palentinos es nula, solamente nos vemos en las competiciones, pero pensamos que nos deberíamos reunir con alguna frecuencia, hacer asambleas y plantear y planificar entre todos este hermoso deporte, así existiría el diálogo y la comprensión.

—A vuestro modo de ver, ¿qué es lo que más daño hace y más detiene la promoción de este piragüismo modesto en provincias?

—Creemos que el factor principal de la falta de promoción del piragüismo en nuestra provincia es que éste es un deporte nuevo aún dentro de Palencia y lo segundo es que la gente que lleva las Federaciones es gente amante del remo, ¡hoy esto no basta!, pero no conocedores del mismo y creemos que ya van un poco desfasados sobre las formas de llevar una Federación hoy en día para promocionar dicho deporte porque creemos que trabajando un poco, se puede hacer mucho y que nuestra provincia tiene lugares fenomenales para la práctica de este apasionante deporte: dos ríos de 100 kms., cinco pantanos, un canal...

—¿Os apoya la Federación?

—La F. P. P., prácticamente no nos ayuda, no se preocupa de los problemas que pueden existir luego en torno a competiciones, no promociona el deporte pues no tiene hombres, no intenta fomentar algo tan bonito como esto, ya que detrás de una mesa no se consigue ver con claridad, hay que andar y convivir con los problemas y necesidades de cada club, pues ser miembro de la F. P. P. no es sólo organizar el Pisuerga, hay muchos domingos entre abril y julio vacíos y pensamos que unas competiciones para rodarse y medirse con vistas a la temporada no son cosas del otro mundo. ¡Haríamos tanto aportando todos un poco...!

—¿Qué diríais a los padres, que desaniman o no dejan a sus hijos enrolarse en esta bonita actividad deportiva?

—Que piensen si es porque en este deporte no se gana dinero, pues, si esto es cierto, también lo es que se trata de un deporte sano y vigoroso, sobre todo para los chavales jóvenes que se forman físicamente.

—Duele ver las espaldas en lugar de la cara de la gente. Duele ver que las manos permanecen cerradas en lugar de extendidas en posición de ayuda. ¿qué diríais a vuestros paisanos, a los que os apoyan y a los que os detractan, también a los que os ignoran?

—Pues les diríamos que en vez de juzgarnos y ponernos pegas nos tiendan la mano y de esta manera, todos unidos, conseguiremos que los Tritones sean otra cosa, pues como pasa lo contrario así nunca podremos conseguir mucho; en la vida, la unión hace la fuerza.

—Tengo entendido que habéis tenido que luchar mucho para que supieran que Tritones y Pisuerga eran dos cosas diferentes, ya que a veces os hacían el vacío o dedicaban reproches, ¿a qué era debido esto, en otros ríos por parte de otros clubs...?

—Años atrás las organizaciones conocían a los Tritones organizadores del Pisuerga, por eso no contrataban a nivel de organizadores, pero desde hace dos temporadas atrás somos independientes y la gente no lo sabía, por eso ese vacío cierto que nos hacían debido a reproches de distintas Federaciones.

—¿Queréis decir algo especial por propio por vuestra cuenta?, adelante, que con ello terminamos.

—Queremos destacar la formidable unión que ahora existe entre nosotros, pues como todos somos unos, esto nos hermana y nos sentimos amigos, colegas, desde el presidente al último palista, lo que contribuye a una mejor marcha del grupo, pues nos une una afición voluntaria, una ilusión. Destacar que de un club pobre que éramos, si no hemos pasado a ser un club rico sí hemos llegado a ser un club respetable y con personalidad y por último queremos pedir a los alarenses, a la Federación Provincial y Nacional ayuda moral y económica. Se lo agradeceremos poniendo a tributo toda la deportividad que llevamos dentro.

Y con esto sí que nos despedimos, pues tras lo dicho y recordando que las cosas no se improvisan, sino que se preparan en invierno lo de verano para que vaya asegado y bien fraguado, nada nos queda por decir, pues nos parece que ya lo han dicho ellos todo.

A. Merchán.

BRILLANTE ACTUACION DE LA "CORAL MIXTA CARRIONESA"

Con la magnífica actuación, a las 8,30 de la noche del día 8 del actual mes de noviembre, en el salón de actos de la Casa de Cultura, «Duque de Frías», de nuestra ciudad, de la Coral Mixta Carrionesa, ha dado comienzo el desarrollo de actos culturales programados por la Delegación Provincial de Cultura y que, dentro de las actividades del Centro Social, que aquí funciona, se celebrarán durante el corriente mes y en el próximo de diciembre, a cuyos actos hemos aludido en crónica anterior.

La Coral Carrionesa es una magnífica agrupación musical integrada por unas 40 personas; su director es el sacerdote y profesor del Seminario, don José María Gómez Laso.

Ha actuado —y siempre con éxito— en diferentes poblaciones de nuestra provincia, en la capital y, también, en Televisión Española. Por esta razón, era esperada su actuación en ésta con verdadera expectación. Esta ha sido la primera actuación de este conjunto en nuestra ciudad.

Tras la presentación realizada por uno de sus componentes, dirigida por el citado director, dio comienzo su actuación, que estuvo dividida en dos partes: En la primera, interpretaron canciones profanas y canciones religiosas; en la segunda, música popular.

No en balde esta Coral ha obtenido, en cuantas localidades ha actuado, éxitos resonantes, pues la actuación realizada en la noche del día 8 de los corrientes aquí, en Herrera, fue digna de todo encomio, mereciendo el aplauso y la aprobación del entendido público herrerense.

Es digno de resaltar que, acompañando a los integrantes de la Coral, vinieron hasta nuestra población varios carrioneses, lo que es una prueba fehaciente del aprecio y la estima que la ciudad de los Condes siente por la misma.

Nuestra sincera y cordial enhorabuena a la querida población carrionesa, felicitación y enhorabuena que hacemos extensiva a todos los coralistas y a su dinámico y competente director.

¡Ojalá que cundiera el ejemplo en otras localidades, pues a nadie se le puede ocultar lo que la música representa para la educación y cultura de los pueblos!

Confiamos plenamente que estos magníficos coralistas seguirán siempre con el mismo entusiasmo, dentro de la línea emprendida, y estamos seguros de que ahora y siempre conseguirán los éxitos que sus componentes anhelan y merecen.

Y el día 10, también dentro del programa del centro social, a las 8,30 y en el salón de actos de la Casa de Cultura, cuántas personas lo deseen podrán presenciar la actuación de otra famosísima Coral palentina: La Coral Vaccea. De este acto informaremos a su debido tiempo. — M. C.

SE NECESITA

REPRESENTANTE

QUE VISITE DROGUERIAS, FERRETERIAS, DECORACION, LIBRERIAS, BRICOLAGE, ETC., PARA VENTA DE PEGAMENTOS.

Interesados dirigirse por escrito al Apartado de Correos, número 1.150, de LOGROÑO, bajo referencia «PEGAMENTOS».

SUREMO, S. A.

necesita

DISTRIBUIDOR MAYORISTA

en la provincia de Palencia para antirrobo electrónico de automóviles CLOS-CAR. Sistema único en España por su construcción, seguridad, calidad y precio. Para más información dirigirse a Suremo, Sociedad Anónima. Calle Antonio López, 59. Madrid - 19. Teléfonos: 2696461 - 2697190. Informará Sr. Tajuelo.

M.C.D.2022

INFORMACION PROVINCIAL

EL ETERNO ASTUDILLO
LA LEYENDA INCOMPLETA DE "MOZO-MILAN"

POR ALFONSO IZQUIERDO LAGUNA

Cabaña de pastores muy cerca de Mozo-Milán.

A unos cuatro kilómetros de Astudillo, pasado el río, tras el puente, el término o pago de Alcubilla, casi en la cima de un alto cerro, está el manantial o fuente de "Mozo-Milán"... Y el lugar merece conocerse por su estratégica belleza. Se llega a este punto desde la carretera que va a Pedrosa del Príncipe, subiendo un camino de sierpe —hoy intransitable por Concentración Parcelaria— y que lleva a una altura muy despejada, desde la que se domina la fronda del Pisuerga, que por allí se comba y la línea de Burgos, que se pierde por el resalte natural de Peñarrumiada.

Conviene ir diciendo, que el término de Alcubilla es bien conocido por los labriegos y los cazadores de Astudillo, porque a él van desde antiguo para acarrear unos y en busca de codornices y conejos los otros. Hoy, pese a la brusca subida del camino, las máquinas cosechadoras alcanzan la cumbre del páramo y reciben a gusto los trigales. En la cima, campean escasas chabolas de pastores, restos de antiguas épocas que pasaron, que señorean su antigua fisonomía de peñascos. Y aquí, por estos lugares, aunque altos, no escasean las fuentes, entre las que destacan la de "Las Arañas", junto a la cumbre, y la de "Mozo-Milán", muy cerca, en la cara que mira hacia el ancho cuenco del río. Pero bien merece conocerse, que la palabra "Alcubilla", región que comentamos, significa pequeña cuba o arqueta de agua", como desde antiguo se viene llamando a estas tierras del amplio vergel castellano.

El panorama que se alcanza desde estos lugares, es sorprendente por su amplitud y por su belleza. Mirando al norte, se sigue sin querer la línea verdosa del río hasta topar de lejos con los montes de Cantabria; la parte derecha, nos la cubren las pronunciadas alturas de Alcubilla y al frente, queda la inmensa vega verdiparda de Astudillo con las ruinas de su inmenso castillo al fondo. Y al sur, tras unos pequeños montes que ya se hacen de encinas y robles, quedará San Cebrián de Buena Madre. Este es en pocas pinceladas, el escenario en el que la historia y la leyenda se entrecruzan para perderse en la lejana perspectiva de siglos. Pues bien, la leyenda de "Mozo-Milán", se ciñe y se arremolina entre estos lugares, donde la fuente que lleva su nombre mana y perdura en el centro de una cósmica soledad, que también añade belleza al paisaje. Pero esta soledad, no debió ser tan redonda en épocas pretéritas, porque muy cercano de allí está el cerro que lleva el nombre de "Castrillejo" o "Castillejo", en cuyo terreno hay antiguos enterramientos, lo que demuestra la posible ubicación de un poblado. Pero debió ser de gran antigüedad, tal vez correspondiente a la alta edad media, por las escasas y dejanas noticias que de todo esto nos llegan.

Pero vayamos a la leyenda. Reza ésta, que hace muchísimos años, a estos parajes venía con frecuencia, acaso día a día, un joven que se sentaba junto a la fuente que hoy lleva su nombre y que trago a trago, pasaba las horas del día, e incluso a veces de la noche. El mozo (Milán o Millán) estaba locamente enamorado de una muchacha de su lugar, y no era correspondido. Las causas, no las recoje la leyenda; pero sí, que sólo la soledad del lugar y el agua clara del manantial ,eran los consuelos del enamorado. Desde allí, horas muertas soñaba con su amor, mientras sus ojos recorrían las verdes laderas del Pisuerga perdiéndose en una lejanía inmensa, interrumpida tan solo por sus lágrimas...

La leyenda pone el máximo acento en las visitas constantes que hiciera el mozo a la fuente, hasta el extremo de que al cabo de varios años de congoja, siempre contrariado en su amor, sólo se alimentaba del agua que bebía en el puro manantial, perdiendo el apetito de comer y hasta de vivir. Al cabo del tiempo, en el amanecer de un estío lejano, unos pastores hallaron el cuerpo sin vida del mozo enamorado, cuya cabeza reposaba junto al chorro limpio de la fuente...

Hasta aquí la leyenda incompleta de "Mozo-Milán". No hay más detalles que puedan completar la versión de este precioso relato. En Astudillo, ni los muy viejos ni los muy curiosos saben más de este singular relato, que llega a nuestra modernidad con toda la fuerza de un clásico romance, aunque velado por mil girones de nieblas antiguas. Nadie sabe más, ni nadie conoce otros datos que redondeen la curiosa leyenda que transcribimos. Sin embargo, el manantial está ahí ,con su agua cristalina que incita a beber para saciar la sed del caminante, y sin otro nombre para todos que el de "Mozo-Milán", con su aureola de aquellos viejos amores no correspondidos.

Quien pudiese ser este "Mozo" que murió de amor, nadie lo sabe, como nadie sabe de donde fuera, porque de Astudillo no parece que fuese, sino más bien de aquel antiguo poblado ya desaparecido que existió en el cerro de "Castrillejo". Como también se desconoce quien fuese la "muchacha", que tan tercamente rechazase los amores del mozo. Tal vez ella viviese en el mismo lugar de "Castrillejo" y en torno a este punto surgieran los amargos amores del galán. Podría, en definitiva, ser una leyenda que tomase cuerpo de una vivida realidad que hoy se nos escapa. Lo cierto es, que la leyenda está ahí y que una fuente muy conocida en el campo de Astudillo lleva aún y tercamente el nombre de aquel enamorado mozo, que murió de sed de amor, precisamente junto al manantial del que bebía el agua que tanto buscaba como consuelo...

A título informativo, debe consignarse, que esta leyenda circula muy escasamente por Astudillo, aunque el término de "Mozo-Milán" es bien conocido por todos. Personalmente la oí de boca de dos viejos astudillanos ya desaparecidos: el labriego Donaciano Duque y el cantarero señor Mariano. Y por apurar la investigación, últimamente, tomé consejo del escritor y poeta palentino Marcelino García Velasco, quien a su vez, parece que recibió comunicación oral de la leyenda por boca del también desaparecido "tío Julita", como cariñosamente era llamado y conocido en Astudillo.

Madrid para Palencia, noviembre 1979.

COMUNIDAD DE PROPIETARIOS
ERÁS DEL BOSQUE
P-22
Completa la primera fase..
SE ADMITEN SOCIOS!!!
para la segunda fase
PLAZAS LIMITADAS
PRECIO - 2.650.000 ptas.
información:
INMOBILIARIA
Menendez Pelayo-4
(Pasaje Comercial)
Tfno. 74 53 70

GUARDO
"DIA INTERNACIONAL DEL NIÑO" EN EL COLEGIO VEGARREDONDA
SE HAN CELEBRADO DIVERSOS ACTOS CON MOTIVO DE LOS "DERECHOS DEL NIÑO"

Aunque no lo parezca este año de 1979, ha sido declarado, como todos sabemos "Año Internacional del Niño". En la enseñanza se ha decretado el día 9 de este mes como "Día Internacional del Niño". Y por esto, en Guardo, se ha celebrado en los Centros de Enseñanza General Básica, diversos actos encaminados a resaltar los derechos del niño, o el niño como protagonista en el mundo de hoy. Todos los colegiales han participado en las muchas actividades programadas a este fin.

Sin embargo, ha sido el Colegio Nacional "Vegarredonda", quien se ha destacado en esta celebración, echando, como corrientemente se dice, la casa por la ventana.

En este centro de EGB, se pusieron todos manos a la obra, profesores, alumnos y Asociación de Padres. El programa ha sido ambicioso y los actos han lucido y se han desarrollado con brillantez y éxito.

El programa, enviado a todos los padres de los alumnos invitándoles a los actos, presenta tres días con actividades.

DIA 7, MIERCOLES

El primer día, el día 7, el pasado miércoles ,a las ocho de la tarde y en el salón de actos del Colegio Nacional, se celebró el primer acto. Hubo que acondicionar y preparar este salón porque sirve para todo (comedor, salón de gimnasia, sala de exámenes masivos, etc.). En un escenario bien montado y con sus juegos de luces, se llevaron a cabo todas las actividades. Primero fue una introducción a cargo de dos niños de octavo, María Teresa Piélagos y José Luis González. Leyeron a modo de presentación de lo que se quería destacar, una bonita composición del niño a través de la Historia, breve y jugosa.

Después se leyeron las conclusiones de los trabajos realizados en las distintas clases sobre los "Derechos del Niño". María Angeles Monje Jiménez expuso el trabajo de octavo B, sobre el Primer Derecho. Mary Cruz Canales, leyó lo que habían elaborado los alumnos de octavo C, sobre el Segundo Derecho del Niño. El Tercer Derecho fue desarrollado por sexto A, y leído por María José Almeida. Sexto C, trabajó sobre el Cuarto Derecho y fue leído por Oscar Serrano. Y por último el Quinto Derecho del Niño, fue leído por Jesús-Manuel Valbuena en nombre de sus compañeros de séptimo B.

En medio, para no hacer cansada la lectura de las conclusiones, todas muy sustanciosas y acertadas sobre los cinco primeros Derechos del Niño, hubo un alto con la recitación del poema "El Piyayo", a cargo del niño Francisco Javier Fernández Henares. La niña Merceditas Liébana también declamó un pequeño poema titulado "El negrito". Y cinco niñas de quinto curso escenificaron con mucha gracia y sin faltar detalle el cuento "El príncipe feliz".

Después de los Derechos del Niño, intervino un padre de un alumno y miembro de la Asociación de Padres don José Coupeau Santos, leyendo un trabajo, conciso y exacto de lo que es el niño hoy en el mundo.

Como punto final, intervino la niña de segundo curso Sonia Fernández, recitando un buen trabajo como sugerencia a los padres. Su gracia y buen hacer le valieron los mejores aplausos de la noche.

Actuaron con brillantez como presentadores del acto Mario, de séptimo, y María del Mar, de octavo.

Una velada medida, breve y muy densa en contenido. El salón de actos de "Vegarredonda" presentaba un buen aspecto de público.

DIA 8, JUEVES

Al día siguiente, el jueves, el éxito fue aún mayor. Sin duda, se había corrido la voz de la brillantez conseguida en el primer día, y ahora acudieron padres de alumnos en mayor cantidad.

De la mano certera de María del Mar y Mario, loc actos para este día, también a las ocho de la tarde, fueron los siguientes:

Exposición del Sexto Derecho del Niño por sexto curso B, y leído por Julio-César Orejón. Después, fue el niño López Larrea, quien en nombre de séptimo A, leyó el trabajo preparado por sus compañeros de curso sobre el Séptimo Derecho. El Octavo Derecho corrió a cargo de quinto C, y fue leído por la niña Noemí Muñoz. El Noveno, por Roberto del Amo, representando a séptimo C, y el último, por octavo A, y leído por Aurora Miranda.

También hubo un intermedio musical para no hacer pesada tanta lectura. Este intermedio corrió a cargo de la mayor parte de los alumnos de octavo curso, que interpretaron dos canciones a flauta y conjuntamente, siendo muy aplaudidos.

Después intervino don Salvador Crespo, quien dijo unas palabras como representante de los padres. Estuvo muy bien y también fue muy aplaudido. Le siguió un profesor del Centro, don José Luis Martínez, quien tomó la palabra en nombre del profesorado y en relación con los derechos de los niños, poniendo fin a las diez exposiciones de los Derechos citados.

El broche que cerró el acto estuvo acertadamente a cargo del niño de segundo curso Santiago Valbuena Loma, que también fue muy aplaudido.

Para no alargar esta crónica, dejaré para la próxima los actos del día 9, "Día Internacional del Niño", y donde culminaron estos actos aquí reseñados. En esa próxima crónica hablaremos con detalle gráfico del final de esta celebración con el niño como protagonista y personaje principal.

Hasta entonces.

EL CORRESPONSAL

M.C.D.2022

NACIONAL

DECLARACIONES DE IBAÑEZ FREIRE

"EN TRES AÑOS TENDREMOS EN ESPAÑA LA MEJOR POLICIA DEL MUNDO"

ADECUACION PARA LA DEFENSA ACTUAL DE LA SOCIEDAD

Alicante, 10 (Efe). — «Dentro de tres años tendremos en España una policía que no habrá en el mundo quien la supere», afirmó ayer tarde en Alicante el ministro del Interior, Antonio Ibáñez Freire.

El teniente general Ibáñez Freire dijo que «tenemos que adecuarnos para hacer frente a la defensa actual de la sociedad. La plantilla del Cuerpo General de Policía está formada por unas diez mil personas, pero actualmente esta cifra no está completa».

«Actualmente —prosiguió el ministro— la formación de cuadros de mando en la policía es muy exigente. Sin embargo, nos encontramos que hasta dentro de tres años no saldrá la primera promoción.

Mientras tanto, cada mes se jubilan una media de 45 funcionarios, y esto es un bache que hay que superar sacando el máximo partido de las fuerzas disponibles. Ahora bien, dentro de tres años, con las nuevas promociones, tendremos en España la mejor policía del mundo».

Manifestó también el ministro que se está gestionando con la Telefónica la implantación en las zonas rurales, donde no existe el 091 de la Policía Nacional, de un teléfono igualmente de fácil retención para el ciudadano.

Finalmente, el teniente general Ibáñez Freire, que en compañía de su esposa descansará el fin de semana en la playa de San Juan, cifró en un 11 por ciento del total nacional el número de delitos que se cometen en el país valenciano y Murcia anualmente.

El señor Ibáñez Freire se desplazó ayer a Alicante, acompañado de altos cargos de su departamento, para mantener una reunión con los gobernadores civiles de Castellón, Valencia, Alicante, Murcia y Albacete, durante la cual abordaron diversos asuntos internos de su departamento y, primordialmente, temas de orden público.

TRES GUARDIAS URBANOS DE BARCELONA, EXPEDIENTADOS

Barcelona, 10 (Efe).—Tres miembros de la guardia urbana de Barcelona han sido suspendidos temporalmente de su cargo en tanto se tramita el expediente instruido en relación con la muerte, por un disparo en la cabeza, de un automovilista la pasada madrugada, han informado fuentes municipales en el transcurso de una rueda de prensa.

Los hechos ocurrieron cuando un turismo Lancia B-1873-BW, que había sido robado, despertó sospechas a la dotación de un coche patrulla. El coche sospechoso emprendió la huida entre las calles Plomo y Cobalto, en la zona franca y, según versión de los guardias, se efectuaron disparos desde su interior. Repelida la agresión, el coche fue a estrellarse contra un árbol y posteriormente contra una tapia. Al acudir los agentes encontraron en su interior, con un balazo en la cabeza, a Mateo Jiménez Jodorovich. Otros dos ocupantes del vehículo, Eugenio y Martín Montero Jodorovich fueron detenidos.

El Ayuntamiento ha decidido suspender a los agentes en tanto se efectúa la investigación ya que «la guardia urbana sólo puede hacer uso del arma en casos de estricta defensa personal».

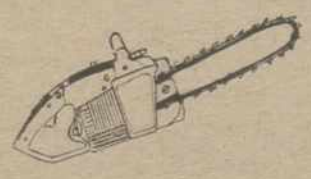

EL SERROTE

SUSTITUIDOS POR...

las MOTOSIERRAS de gasolina y eléctricas de 8", 12" y 15", desde

7.200 PESETAS

"Insustituibles como máquinas ideales para derribar y podar árboles, trocear leña, trabajos de construcción, minas y bosque bajo.

La MOTOSIERRA más vendida en España, podemos darle referencias en:

Guardo, Cubillas del Valle, Aguilar de Campo, y Mantinos (Palencia); Quintanilla Sotos-Cueva (Burgos); Villafranca del Bierzo (León).

Ferretería BAHIA

Calle Isabel II, 22. Apartado 174.
SANTANDER. Teléfono 21 04 34

Solicite información. Envíos a reembolso a su domicilio.
Clientes en todas las provincias.

LA CSUT, TAMBIEN CONTRA EL ESTATUTO DEL TRABAJADOR

ANUNCIA MOVILIZACIONES Y LUCHAS DE TODO TIPO

Madrid, 10. (Efe).— "El Estatuto de los Trabajadores, tal como está pasando por la comisión de las Cortes, lo único que garantiza es la represión de los trabajadores y no sus derechos", ha declarado a "Efe" el Secretario General de la CSUT, Jerónimo Lorente.

"Con el estatuto —añadió— se secuestran los derechos sindicales, se pone la actividad sindical de los trabajadores fuera de la Ley y supone de hecho la implantación del fascismo en libertad. De otra parte, es completamente anticonstitucional por cuanto la Constitución habla de garantizar los derechos sindicales y el estatuto actúa contra ellos".

Lorente afirma que el estatuto no recoge las reivindicaciones sociales que vienen planteando los trabajadores sino que los empeora, "arrebatando muchas de las conquistas que se habían obtenido bajo el fascismo".

El plano sindical —dijo— va dirigido contra el sindicalismo de clase, contra aquellos trabajadores que no doblan la rodilla ante la brutal ofensiva de la patronal y contra los medios y mecanismos que utilizan para defender sus intereses. "Va dirigido en pocas palabras, contra los sindicatos de clase, las asambleas de trabajadores y los delegados".

El secretario general de la CSUT señaló que próximamente se reunirá el comité ejecutivo de la CSUT para estudiar el incremento de las movilizaciones de los trabajadores tanto en acciones masivas como otras formas para "que con su contundencia y alcance obligue a la UCD a retirar el estatuto y tras discutir con las centrales, enviar uno nuevo de carácter democrático".

"Si, pese a las luchas de todo tipo —concluyó— que se lleven a cabo próximamente, se implantará este estatuto, la CSUT lanzará una campaña de desobediencia civil estimulando a los trabajadores a que actúen sin tener en cuenta para nada el estatuto".

CON UNA CONFERENCIA DE JOSE LUIS MARTIN

SE INAUGURO EN BILBAO LA AGRUPACION CASTELLANO-LEONESA DE VIZCAYA

La Agrupación Castellano - Leonesa, de Vizcaya, nos comunica que tuvieron lugar los actos de inauguración de su sede «Concejo abierto», sita en Travesía Ciudad Jardín, 7, lonja (Apartado 1.216). Bilbao. Telfno.: 4451946.

Los citados actos consistieron en una conferencia a cargo de José Luis Martín, presidente del Instituto Regional Castellano-Leonés, con el tema «Nacimiento y evolución política, social y económica de Castilla - León», a la cual hubo una concurrida asistencia y debido al interés expuesto por los asistentes en el coloquio, sobre el proceso autonómico, se elaboró un comunicado conjunto entre la Agrupación y el Instituto Regional Castellano-Leonés, apoyando el proceso de autonomía de Castilla - León, de acuerdo con el Art. 151 de la Constitución y rechazando la decisión del Consejo General de Castilla - León, de llevarlo a cabo al amparo del Art. 143.

A continuación de la conferencia, hubo una cena de fraternidad entre socios y simpatizantes.

Al día siguiente, tuvo lugar la inauguración oficial de la sede, con asistencia de socios y simpatizantes, a los cuales se obsequió con un aperitivo. Durante el acto se proyectó dos veces un documental sobre Villalar.

La finalidad de la Agrupación tiene por objeto agrupar a todos los castellanos - leoneses y fomentar todo el acervo histórico y cultural de nuestra región, dado el gran vacío existente en toda la comunidad emigrante de nuestro pueblo. Asimismo apoyará y defenderá todos los intereses de Castilla - León en la medida de sus posibilidades.

Próximamente esta Agrupación castellano - leonesa editará una revista con el nombre de «Concejo abierto», con periodicidad mensual, a la cual pueden suscribirse cuantas personas lo deseen. El donativo se fija en [illegible] pesetas.

Al mismo tiempo la Agrupación hace un llamamiento a todos los castellanos - leoneses, residentes en la región, para que reflexionen y tomen conciencia regionalista, toda vez que creen sea la única forma de que los políticos se acuerden del pueblo castellano - leonés antes de que se hunda.

POR RAZONES ECONOMICAS

ES POCO PROBABLE LA CREACION EN ESPAÑA DE UNIVERSIDADES PRIVADAS

Madrid, 10. (Efe). — "La previsión inicial, por lo que yo sé, es que no se va a producir una carrera para la creación de Universidades Privadas en España, sino todo lo contrario: raro será el caso de que se establezca alguna universidad privada nueva", ha declarado a Radio Nacional de España, Luis González Seara, ministro de Universidades e Investigación.

El ministro, con motivo del envío a las Cortes del Proyecto de Ley Orgánica de Autonomía Universitaria, ha especificado que con la nueva normativa "se trata de acabar con un privilegio que existía en España en favor de la Iglesia Católica".

"Hasta ahora —añadió el ministro— y con independencia de las Universidades del Estado, solamente podía crear Universidades la Iglesia católica".

Con relación a las condiciones que deberán de observar las Universidades privadas de nueva creación, el ministro dijo que "tendrán que estar sometidos a una serie de normas, que se establecen en el proyecto de Ley Orgánica" que si se pretende que los títulos expedidos por esta Universidad tengan validez oficial, entonces se precisará una Ley que vaya a las Cortes, y que las Cortes hagan el reconocimiento oficial de esa Universidad.

REUNION DE LA COMISION EPISCOPAL DE ENSEÑANZA

Madrid, 10. (Efe). — La Comisión Episcopal de Enseñanza y Catequesis se ha reunido en las dependencias de la Casa de la Iglesia en Madrid, bajo la presidencia del arzobispo de Zaragoza, monseñor Elías Yanes, los días 8 y 9 corrientes.

Forman parte de esta comisión, además de su presidente, monseñor Yanes, los monseñores Benavent, Mansilla, Cardenal, Palenzuela, Pla, Estepa, Camprodón, Rouco y Urlarte.

El tema central de la reunión ha sido la situación presentada a la enseñanza religiosa por las disposiciones emanadas para el presente curso por las autoridades civiles, así como las creadas a los centros de enseñanza dependientes de la Iglesia por la crisis que atraviesa en España la enseñanza no estatal.

Los obispos han estudiado también las repercusiones que tendrán para la enseñanza religiosa y para los centros de la Iglesia tanto las leyes que se preparan actualmente en España como la aplicación de la normativa convenida al respecto en los acuerdos firmados entre la Santa Sede y el Gobierno español.

Según se ha informado a "Efe" en medios eclesiásticos, las autoridades de la Iglesia en España miran con preocupación las dificultades que se presentan actualmente a la enseñanza no estatal.

Los mismos medios señalan la posibilidad de que estos temas sean tratados más a fondo por el pleno de la Conferencia Episcopal Española, que comienza el próximo día 19.

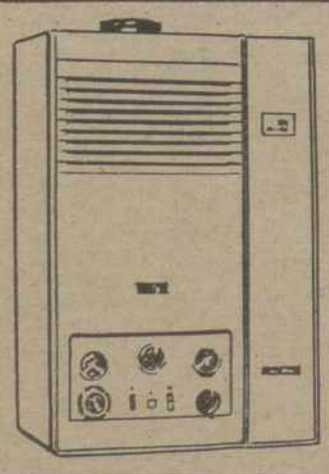

¿Por qué no tiene Vd. calefacción y agua caliente?

¡En 3 días y sin obra de albañilería!

Promoción COINTRA "Ahorro 79"

...porque Vd. necesita la calefacción, y este es su momento, aprovechando la promoción AHORRO 79 de COINTRA.

...porque hemos concertado con los Instaladores unos precios que han de sorprenderle.

Y por muchas cosas más que puede decirle su Instalador y/o en la Delegación COINTRA

Carretera de Burgos, km. 120. VALLADOLID
Tels. (983) 33 65 44 - 33 64 44

M.C.D.2022

LUNES, 12 DE NOVIEMBRE

13,45: CARTA DE AJUSTE
«Música española por la Orquesta Ibérica»
14,00: APERTURA Y PRESENTACION
14,01: AVANCE INFORMATIVO
14,05: PROGRAMA REGIONAL SIMULTANEO
14,30: GENTE HOY
15,00: TELEDIARIO
Primera edición
15,35: GACETA CULTURAL
15,55: ASI ES HOLLYWOOD
«Los clásicos van a Hollywood»
16,20: DESPEDIDA Y CIERRE
18,15: CARTA DE AJUSTE
«Rapsodia portuguesa»
18,30: APERTURA Y PRESENTACION
18,35: UN GLOBO, DOS GLOBOS, TRES GLOBOS
DIBUJOS ANIMADOS
LA MANSION DE LOS PLAFF
19,30: UN MUNDO PARA ELLOS
«Declaración de los derechos del niño»
20,10: GRAN ESTADIO
21,00: TELEDIARIO
Segunda edición
21,35: 300 MILLONES
22,30: GRANDES RELATOS
«Poldark»
23,40: ULTIMAS NOTICIAS
BUENAS NOCHES
Despedida y cierre

U H F

19,30: CARTA DE AJUSTE
«Grupos de Rock españoles»
19,45: PRESENTACION Y AVANCES
19,47: REDACCION DE NOCHE
20,30: REVISTA DE CINE
22,00: MAS ALLA
22,30: OPINION PUBLICA
BUENAS NOCHES
Despedida y cierre

Muebles
maber S.L.
Avda. República Argentina, 24
Avda. Valladolid, 25
PALENCIA
18 de Julio, 4
Santa Clara, 30 - 32
VALLADOLID

EL DIARIO PALENTINO - EL DIA DE PALENCIA

SABADO, 17 DE NOVIEMBRE

11,45: CARTA DE AJUSTE
«Village People»
12,00: APERTURA Y PRESENTACION
12,01: PROGRAMA INFANTIL
«003 y Medio»
— Animales, Animales, Animales.
— DIBUJOS ANIMADOS:
«La abeja Maya» (I)
13,30: TIEMPO LIBRE
14,00: EL CANTO DE UN DURO
14,30: NOTICIAS DEL SABADO
Primera edición
15,00: DON QUIJOTE
«El bálsamo de Fierabrás»
15,30: PRESENTACION Y AVANCES
15,15: CARTA DE AJUSTE
«Sevillanas». Folklore
15,31: BARBAPAPA
Episodios: 32 al 35.
16,00: RETRATO EN VIVO
«Masiel»
17,09: NOVELA
«El anticuario».
Walter Scott
17,25: APLAUSO
19,10: LA PANTERA ROSA
19,30: ASTUCIA PELIGROSA
«Conexión Cain»
20,30: INFORME SEMANAL
21,30: NOTICIAS DEL SABADO
Segunda edición
22,00: SABADO CINE
«Zorba, el griego»
BUENAS NOCHES
Despedida y cierre.

U H F

21,35: EL HOMBRE Y LA TIERRA
«Las Sierras de Cazorla y Segura» (II)
22,00: EL NIDO DE ROBIN
«Oh, día feliz»
22,30: GRANDES RELATOS
«Familia: Nacido en jueves»
23,40: ULTIMAS NOTICIAS
BUENAS NOCHES
Despedida y cierre.

U H F

19,30: CARTA DE AJUSTE
«Denis Roussos»
19,45: PRESENTACION Y AVANCES
19,47: REDACCION DE NOCHE
20,30: POLIDEPORTIVO
21,00: CICLO: GRETA GARBO
«Margarita Gautier»
22,30: TRIBUNA INTERNACIONAL
BUENAS NOCHES
Despedida y cierre.

SANEAMIENTOS Y MATERIALES DE CONSTRUCCION
D. VEGA
ACCESORIOS Y ARMARIOS DE BAÑO
Decore su cocina y cuarto de baño
Y PAGUE EN 12 MESES
ELECTRODOMESTICOS
EMPOTRABLE EN COCINA
GROMBER
MUEBLES DE COCINA
Distribuidor en exclusiva.
Eduardo Dato, 5. Teléfono 74 36 59. PALENCIA

EL DIARIO PALENTINO - EL DIA DE PALENCIA

Librería DIARIO-DIA
TEXTOS
Material escolar, todo para el escolar y la escuela, en Mayor 99
TELEFONO 740417

VIERNES, 16 DE NOVIEMBRE

13,45: CARTA DE AJUSTE
«Música para piano de Enrique Granados»
14,00: APERTURA Y PRESENTACION
14,01: AVANCE TELEDIARIO
14,05: PROGRAMA REGIONAL SIMULTANEO
14,30: GENTE HOY
15,00: TELEDIARIO
Primera edición
15,35: GACETA CULTURAL
15,55: LOS ESPECTACULOS
16,30: DESPEDIDA Y CIERRE
18,15: CARTA DE AJUSTE
«La verbena de la Paloma»
18,30: APERTURA Y PRESENTACION
18,35: UN GLOBO, DOS GLOBOS, TRES GLOBOS
TARZAN:
DIBUJOS ANIMADOS:
19,15: CON OCHO BASTA
«Policías y mocosos»
20,10: MAS VALE PREVENIR
Primeros auxilios
21,00: TELEDIARIO
Segunda edición
21,35: EL HOMBRE Y LA TIERRA
«Las Sierras de Cazorla y Segura» (II)
22,00: EL NIDO DE ROBIN
«Oh, día feliz»
22,30: GRANDES RELATOS
«Familia: Nacido en jueves»
23,40: ULTIMAS NOTICIAS
BUENAS NOCHES
Despedida y cierre.

U H F

19,30: CARTA DE AJUSTE
«Denis Roussos»
19,45: PRESENTACION Y AVANCES
19,47: REDACCION DE NOCHE
20,30: POLIDEPORTIVO
21,00: CICLO: GRETA GARBO
«Margarita Gautier»
22,30: TRIBUNA INTERNACIONAL
BUENAS NOCHES
Despedida y cierre.

MARTES, 13 DE NOVIEMBRE

13,45: CARTA DE AJUSTE
«Sally Oldfield»
14,00: APERTURA Y PRESENTACION
14,01: AVANCE TELEDIARIO
14,05: PROGRAMA REGIONAL SIMULTANEO
14,30: GENTE HOY
15,00: TELEDIARIO
Primera edición
15,35: GACETA CULTURAL
15,55: REVISTA DE TOROS

16,20: DESPEDIDA Y CIERRE
18,15: CARTA DE AJUSTE
«Dimpol»
18,30: APERTURA Y PRESENTACION
18,35: UN GLOBO, DOS GLOBOS, TRES GLOBOS
DIBUJOS ANIMADOS
EL MUNDO DE LA MUSICA
19,30: GIBBSVILLE
«Atrapado»
20,20: MI AMIGO EL CABALLO
«El australiano volante»
21,00: TELEDIARIO
Segunda edición
21,35: PRIMERA PAGINA
22,30: GRANDES RELATOS
«Poldark»
23,40: ULTIMAS NOTICIAS
BUENAS NOCHES
Despedida y cierre.

U H F

19,30: CARTA DE AJUSTE
«Estudio Op. 31», Ferrán Sors
19,45: PRESENTACION Y AVANCES
19,47: REDACCION DE NOCHE
20,30: POLIDEPORTIVO
21,00: PENTAGRAMA
21,45: DALLAS
«Lecciones»
22,45: TRIBUNA ECONOMICA
BUENAS NOCHE
Despedida y cierre

TODOS LOS LUNES
DEPORTES
Suplemento Semanal de
El Diario Palentino - El Día de Palencia
Amplia y completa información.

M.C.D.2022

MIERCOLES, 14 DE NOVIEMBRE

13,45: CARTA DE AJUSTE
«El retablo de Maese Pedro»
14,00: APERTURA Y PRESENTACION
14,01: AVANCE TELEDIARIO
14,05: PROGRAMA REGIONAL SIMULTANEO
14,30: GENTE HOY
15,00: TELEDIARIO
Primera edición
15,35: GACETA CULTURAL
15,55: VIVIR CADA DIA
16,20: DESPEDIDA Y CIERRE
18,15: CARTA DE AJUSTE
«Fantasía sobre un tema para guitarra»
18,30: APERTURA Y PRESENTACION
18,31: UN GLOBO, DOS GLOBOS, TRES GLOBOS
CUENTOS DE LOS MIL Y UN DIAS:
19,00: DIBUJOS ANIMADOS
«La abeja Maya»
19,15: MUSICAL
«Recital Neil Diamond»
21,00: TELEDIARIO
Segunda edición
20,25: FUTBOL
«España-Dinamarca»
22,30: GRANDES RELATOS
«Poldark»
23,40: ULTIMAS NOTICIAS
BUENAS NOCHES
Despedida y cierre.

UHF

19,30: CARTA DE AJUSTE
«José María Purón»
19,45: PRESENTACION Y AVANCES
19,47: REDACCION DE NOCHE
20,30: POLIDEPORTIVO
21,00: POP-GRAMA
21,45: IMAGENES
22,30: TRIBUNA DE LA HISTORIA
BUENAS NOCHES
Despedida y cierre.

SUS TEXTOS DE
Bachillerato (BUP y COU)
Formación Profesional
Los encontrará en I. G. DIARIO - DIA

JUEVES, 15 DE NOVIEMBRE

13,45: CARTA DE AJUSTE
«Los Mustang»
14,00: APERTURA Y PRESENTACION
14,01: AVANCE TELEDIARIO
14,05: PROGRAMA REGIONAL SIMULTANEO
14,30: GENTE HOY
15,00: TELEDIARIO
Primera edición
15,35: GACETA CULTURAL
15,55: CAFE DE REDACCION
16,20: DESPEDIDA Y CIERRE
18,15: CARTA DE AJUSTE
«Patrick Juvet»
18,30: APERTURA Y PRESENTACION
18,35: UN GLOBO, DOS GLOBOS, TRES GLOBOS
LOS CHICOS DE STONE
DIBUJOS ANIMADOS
EL CIRCO DE TVE
20,20: CANCIONES DE UNA VIDA
«Palito Ortega»
21,00: TELEDIARIO
Segunda edición
21,35: TEATRO BREVE
«Los milagros del jornal»
22,00: SOMBRAS DE AYER
22,30: GRANDES RELATOS
«Familia: Los mejores años»
23,40: ULTIMAS NOTICIAS
BUENAS NOCHES
Despedida y cierre.

UHF

19,30: CARTA DE AJUSTE
«Manuel Agujetas». Flamenco
19,45: PRESENTACION Y AVANCES
19,47: REDACCION DE NOCHE
20,30: POLIDEPORTIVO
21,00: ENCUENTRO CON LAS LETRAS
22,00: HORIZONTES
22,30: TRIBUNA DE LA CULTURA
BUENAS NOCHES
Despedida y cierre.

SAM'S
TIENDA JOVEN PARA
GENTE JOVEN
MAYOR, 127 PALENCIA

PROGRAMAS DE TVE

SEMANA DEL 12
AL 18 DE NOVIEMBRE

NOVEDADES Y REIMPRESIONES EDITORIALES

1	Gerald Creen «HOLOCAUSTO» PVP,	500	Ptas.
1	Madariaga «COSAS Y GENTES», 2 vols.,	2.600	»
1	Ramón J. Sender «La MIRADA INMOVIL»,	335	»
1	Ramón Garriga «LA SEÑORA DEL PARDO»,	500	»
1	Joaquín Bardavio «LOS SILENCIOS DEL REY»,	450	»
1	Pons-Constante «LOS CERDOS DEL COMANDANTE»,	625	»

Solicítelos en Librería:

I. G. DIARIO - DIA. Mayor, 99. Tfno. 74 04 17

Comercial
CAMARA S.A.
Ctra. Villalobón (Poligonillo)
Teléfono 72 34 62
PALENCIA.

- MADERAS
- PUERTAS ESTILO
- MOLDURAS
- CEMENTO
- YESO
- CAL
- ESCAYOLA
- VIGUETAS
- URALITA
- FORMICA
- TABLEROS FIBRA
- AGLOMERADOS
- AISLANTE
- SAS
- TEJAS

DOMINGO, 18 DE NOVIEMBRE

9,45: CARTA DE AJUSTE
«Música de Salvador Brotons»
10,00: APERTURA Y PRESENTACION
10,01: HABLAMOS
10,30: EL DIA DEL SEÑOR
11,15: GENTE JOVEN
12,15: SOBRE EL TERRENO
13,30: SIETE DIAS
14,30: NOTICIAS DEL DOMINGO
Primera edición
15,00: LA CASA DE LA PRADERA
«El viaje de los ciegos»
16,09: FANTASTICO
19,00: 625 LINEAS

20,00: FUTBOL:
«El fantasma de Hollywood»
21,30: NOTICIAS DEL DOMINGO
Segunda edición
22,00: ESTUDIO 1
«Esta noche tampoco», José Luis Rubio
BUENAS NOCHES
Despedida y cierre.

UHF

15,15: CARTA DE AJUSTE
«Juan Sebastián»
15,30: PRESENTACION Y AVANCES
15,31: «LAS AZAFATAS»
«Dos casos extremos»
16,20: DOCUMENTAL
«Los cirujanos síquicos, ¿milagro o ilusión?
17,15: LOS CASOS DE ROCKFORD
18,15: VIKIE EL VIKINGO
«Tomadura de pelo»
18,45: PANORAMA MUSICAL
«Daniel Barenboin»
19,15: CONCIERTO
«Obras de Chabrier y Tachmaninoff»
20,00: NUEVE CARTAS A BERTA
21,45: LA DANZA
«Cyrano de Bergerac» (III)
22,00: A FONDO
BUENAS NOCHES
Despedia y cierre
16,45: EL CAMINO DEL

NACIONAL

ETA pretendía atentar contra la economía nacional con falsificación de billetes

DETENCION DE CUATRO INDIVIDUOS, AUTORES DE ROBOS Y ATRACOS, PRESUNTOS RELACIONADOS CON LA ORGANIZACION TERRORISTA

toria, 10. (Efe). — El Go- no Civil de Alava ha hecho ica esta mañana una nota ofi- relacionada con la detención cuatro personas, presuntamen- iculadas a ETA, que tenían yectado cometer un atentado tra la economía nacional.

nota dice textualmente:

través de los distintos dis- tivos de información de esta misaría, se tuvo conocimiento que la organización terrorista A tenía proyectado cometer un tado contra la economía na- al, consistente en la falsifi- ión de billetes del Banco de aña en una cantidad que, en cipio, oscilaba entre los 150 y millones de ptas.

Para efectuar dicha operación, A había establecido contacto en localidad de Bayona (Francia), medio de su dirigente Domingo be Abasolo (alias «Txomin»), Carlos Catalán Sánchez, en actualidad internado en la pri- provincial de Pamplona, por vidades relacionadas con ETA, cual a su vez le presentó a individuo llamado «Moli», de- uente habitual contra la pro- ad, que tenía un plan para trar en la Fábrica Nacional de neda y Timbre sita en Burgos, poderarse de la cantidad ne- ria de papel con la «marca agua» confeccionado por di- fábrica y destinado a la im- sión de billetes del Banco de aña. En la citada entrevista orada en Bayona quedó con- ada la operación, consistente que el llamado «Moli» se apo- ría del papel, y posteriormen- mediante el pago de una de- nada cantidad, sería entrega- a ETA, a través de Carlos Ca- án Sánchez, estando previsto, un «comando» de dicha orga- ación pasase al interior para ctuar el traslado del papel a ncia.

Por otra parte existían funda- motivos que hacían suponer el tal «Moli», en unión de los Catalán Sánchez y de otros viduos habían tomado parte el robo de la Catedral de Bur- así como otros atracos co- idos en esta ciudad.

Por lo anteriormente expuesto, dispuso el correspondiente ser- io, que dio como resultado la tificación del mencionado lí», que resultó ser Juan José linero Medina, natural de Bur- y con domicilio en aquella ad, el cual pudo ser detenido distintas investigaciones rea- das al efecto.

Se pudo determinar que este viduo concibió un plan en el rano del año 1978 para pene- r en el recinto de la Fábrica ional de Moneda y Timbre, poderarse de la cantidad de pel con la «marca al agua» ne- aria para efectuar la impresión billetes del Banco de España.

Con dos pliegos de muestra, an José Molinero establece con- to con Carlos Catalán, con el ya anteriormente había par- pado en la comisión de algu- hechos delictivos, y se tras- da en el mes de septiembre 1978 a la localidad francesa Bayona en el coche de Carlos talán a entrevistarse, según le e Carlos Catalán ,con José Mi- el Beñarán Ordeñana (a «Arga- », si bien no es con "Argala" el que se entrevista sino con mingo Iturbe Abasolo (a "Txo- n") al que entrega los dos plie- de papel citados anteriormen- y procediendo seguidamente a cutir la cantidad que ETA, pa- ra por el papel ,quedando de uerdo sea un 12 por ciento del tal de la cantidad que se pue- imprimir en el papel con la marca al agua", y debía de os- ar en una primera entrega en- e ciento cincuenta a doscientos llones. Asimismo acuerdan que tes de proceder a realizar esta eración, deberán esperar a que Comité Ejecutivo de ETA de- da la conveniencia de efectuar- y que se lo comunicarán a Juan José Molinero por medio de Car- os Catalán.

Sobre la segunda quincena del es de septiembre del año 1978, rlos Catalán comunica a Juan José Molinero, que la dirección ETA ha aprobado la realiza- ón de esta operación, por lo que ede efectuarla cuando lo consi- re más conveniente, proporcio- ndole dos aparatos transmiso- -receptores, así como dos pis- las por si surgían dificultades el transcurso de la misma.

Para la realización de esta peración necesita dos personas s, proponiéndoselo a sus ami- Onésimo José Lajo Cosido y liano Camarero Cantero, los e aceptan participar repartien- las ganancias a partes iguales.

El día 22 de octubre de 1978, quedan citados los tres indicados, (no interviene Carlos Catalán) para la noche de ese día con el fin de llevar a cabo la sustracción del referido papel, para lo que provistos de los aparatos transmisores - receptores y las dos pistolas que les habían facilitado, tras sustraer un coche ,se trasladan a la parte posterior de la fábrica de Moneda y Timbre, saltan la tapia que circunda la mencionada fábrica de papel moneda Juan José Molinero y Onésimo José Lajo, quedando en el interior del vehículo Luciano Camarero, que con su transmisor debía de avisarles en el supuesto de que ocurriese algo imprevisto.

"Una vez en el recinto de la nave almacén proceden a apoderarse de los paquetes conteniendo el referido papel con la "marca al agua", que transportan utilizando una plataforma con ruedas de las que utilizan los operarios de la fábrica, logrando sacar al exterior dieciséis paquetes conteniendo cada uno de ellos quinientos pliegos, (en cada pliego se pueden imprimir veinte billetes del Banco de España) de los que tienen la efigie de Echegaray (corresponden a los billetes de 1.000 pesetas).

"Una vez los paquetes sacados de las naves y pasados al otro lado de la valla, los introducen en el coche y los esconden en una casa de campo situada en la localidad de Villoruego (Burgos), propiedad de José Ramón Aubeso Renedo, natural de Burgos y domiciliado en aquella ciudad, quien se enteró posteriormente de la existencia del papel sin poner objeción alguna.

"Al día siguiente de los hechos, Juan José Molinero informa a Carlos Catalán del resultado de la operación, enseñándole más pliegos de papel sustraído para comprobar la veracidad de los hechos ,con el fin de estudiar la posibilidad de repetir la operación empleando más gente y haciendo uso de un camión, con el fin de llevarse todo el papel posible.

"Carlos Catalán le propone le indique el lugar exacto donde se encuentra escondido el papel y se lo entregue, para que pase el "comando" de ETA, y se haga cargo del mismo, para su traslado al exterior. Juan José Molinero se niega tajantemente si no le hacían antes efectivo el precio acordado y que suponía unos doce millones de ptas. aproximadamente. Al no haber acuerdo previo sobre la forma de hacer entrega del papel, se van produciendo retrasos que se agravan por problemas habidos en aquellas fechas en la citada organización. Se suma a estos problemas la detención de Carlos Catalán, ocurrida en enero del presente año y que, coco se dice anteriormente, era el interlocutor entre ETA y Juan José Molinero.

"En septiembre del presente año se produce una nueva entrevista entre Juan José Molinero Medina y Carlos Catalan con el fin de tratar de solucionar el problema de la entrega, no pudiéndose concretar detalles por haberse celebrado la entrevista en el interior de la Prisión Provincial de Pamplona y estar presentes otros familiares de internados en dicho establecimiento.

"Acuerdan un contacto posterior en el mismo lugar sin que se produzca acuerdo, por lo que Juan José Molinero, asustado por la posibilidad de represalias y por el hecho de que el papel llevaba demasiado tiempo oculto en la casa de Villoruego (Burgos), la cual estaba en un estado semirruinoso y corría el riesgo de que lo encontrasen o hubiera visto alguna otra persona, decidió deshacerse del mismo. Acompañado de José Ramón Aubeso Renedo, cargan los paquetes en el coche propiedad del segundo y se trasladan al río Arlazón a su paso por el término municipal de Cardenajimeno (Burgos), arrojándolo al agua y comprobando que las cajas eran arrastradas por la corriente.

"Trasladados con Juan José Molinero, funcionarios de Vitoria y Burgos al referido lugar y tras indicar el lugar exacto donde se deshizo del papel, se pudo comprobar que efectivamente en el mismo lugar había pliegos y restos de las cajas de papel-moneda, aunque en estado inservible, y de los que se han recogido muestras suficientes.

"Igualmente se ha podido comprobar que Juan José Molinero Medina, en unión de su hermano Oscar Molinero Medina, fueron los autores materiales del robo ocurrido en la catedral de Burgos, el día 9 de noviembre de 1977, en el que se apoderaron de objetos sagrados de valor incalculable, robo éste que efectuaron siguiendo instrucciones de Carlos Catalán Sánchez, al cual entregaron lo sustraído a excepción de unos libros, un pergamino y unos cálices. Según declaraciones de Juan José Molinero, los libros fueron arrojados por él, acompañado de su cuñado José Ramón Aubeso, entre unos matorrales próximos a la localidad de Aranguiz (Alava), ya que en los mismos figuraba el sello del arzobispado de Burgos y no podían darles salida.

"Al ser señalado el lugar exacto por los detenidos separadamente y coincidir en sus manifestaciones, fue solicitado del excelentísimo señor diputado general el envío de una patrulla con el fin de arrancar los matorrales y ver la posibilidad de recuperar los libros, pese a lo cual el resultado fue negativo.

"Por manifestaciones de Juan José Molinero, pudieron encontrarse unas piedras "al parecer preciosas", (veinticuatro piedras rojas y cinco perlas blancas) que estaban escondidas en unos matorrales en la ciudad de Burgos, y que habían sido arrancadas de los cálices sustraídos en la catedral. Igualmente se procedió en el paraje denominado El Castillo, de la ciudad de Burgos, a una minuciosa búsqueda del lugar dónde habían estado encerrados los cálices a que se hacía referencia, comprobándose que habían sido desenterrados por Oscar Molinero Medina, habían pasado por diversos individuos (a los que se les ha tomado declaración por ser conocedores de la procedencia de los mismos), teniéndose noticias de que en la actualidad se encuentran en Madrid, donde la Brigada Central de Policía Judicial prosigue las gestiones para la recuperación de los mismos.

"Se tuvo conocimiento también de que un pergamino en el que se daba cuenta de la batalla de Lepanto, y que había sido sustraído por los detenidos del interior de la catedral, en aquellas fechas, Juan José Molinero lo había dejado abandonado a la puerta del arzobispado envuelto en un papel de periódico hace unos cuarenta días, hecho que fue comprobado a través de las autoridades eclesiásticas de Burgos quienes manifestaron ser ciertos estos extremos y que dicho documento está ya en su poder.

"Manifestaron los hermanos Molinero que Carlos Catalán se quedó con los objetos restantes sin que en ningún momento se exigiera entrega de cantidad de dinero alguna, pretextando que era muy difícil su venta pese a haber sido él quien les fue señalando los objetos que debían sustraer y que podían tener más fácil salida.

«Con fecha 16-3-78 y en diligencias de la comisaría de Vitoria se dio cuenta a la autoridad judicial de la recuperación de dos cruces románicas y una talla procedente del robo de la catedral de Burgos y que se encontraban en poder de Carlos Catalán Sánchez.

"Para efectuar el robo en la catedral y con el fin de trasladar los efectos sustraídos, los hermanos Molinero emplearon en primer lugar una motocicleta y posteriormente un coche que sustrajeron en la ciudad de Burgos y que fue recuperado dos días después en el parque de San Francisco de aquella ciudad.

"Se ha podido comprobar que Juan José Molinero Medina, José Ramón Aubeso Renedo y Carlos Catalán Sánchez, efectuaron un robo a mano armada en la sucursal de la Caja de Ahorros Municipal de Vitoria sita en la Avenida del Generalísimo número 38 donde se apoderaron de quinientas cincuenta mil pesetas, robo que fue preparado por Carlos Catalán que facilitó dos pistolas para la comisión del hecho y que a su vez eran facilitadas por ETA, quien proporcionó la información necesaria.

«Con fecha 2-1-78, Carlos Catalán Sánchez, Juan José Molinero Medina y José Ramón Eubeso Renedo, secuestraron a don José Angel P. O. G., cajero de la Caja de Ahorros Municipal de Vitoria, sucursal de la calle Heraclio Fournier, personándose en su domicilio y obligándose a que les acompañara a la entidad bancaria y abrir la caja fuerte, mientras uno de ellos quedaba en su domicilio teniendo como rehenes a los familiares de dicho señor. Por este procedimiento se apoderaron de cuatro millones doscientas setenta y una mil pesetas.

Esta operación también fue planeada y dirigida por Carlos Catalán, utilizando dos pistolas e información procedente de ETA. En este hecho utilizaron un coche «Seat 1.500» sustraído en Burgos en el interior de un garaje y fue abandonado en la localidad de Aranguiz (Alava).

«Con fecha 28-4-79, Juan José Molinero Medina, José Ramón Aubeso Renedo, Onésimo José Lajo Cosido y José Luis Terruellas Salces, cometieron un robo a mano armada en la localidad de Aranda de Duero (Burgos), en la sucursal de la Caja de Ahorros Municipal de Burgos, apoderándose de un millón quinientas ochenta y cuatro mil doscientas pesetas; para la comisión de este hecho emplearon una pistola del 6,35 milímetros, facilitada por Lajo Cosido y una escopeta de cañones recortados, así como un revólver grande facilitados por José Luis Terruellas, armas que escondieron en unos matorrales y que desaparecieron de los mismos, posiblemente sustraídas por José Luis Terruellas, ya que cuando fue detenido en agosto del presente año, por funcionarios de la Comisaría de Vitoria se le ocupó el revólver y la pistola pequeña. Para la realización de este hecho sustrajeron en la ciudad de Burgos, un coche «Seat 127», que fue recuperado en las inmediaciones de la sucursal bancaria atracada.

«José Ramón Aubeso Renedo, Juan José Molinero Medina, Oscar Molinero Medina y Luciano Camarero Cantero, fueron detenidos en Burgos por funcionarios de Vitoria y Burgos, con la colaboración de la Comisaría de Pamplona. El primero de los reseñados se encontraba cumpliendo condena por delitos comunes en la sección abierta del centro de cumplimiento de Burgos y el segundo ha estado detenido recientemente por tenencia y tráfico de estupefacientes».

¿FRENO A LAS AUTONOMIAS?

PREGUNTA DE RAVENTOS AL MINISTRO DE ADMINISTRACION TERRITORIAL

Barcelona, 10 (Efe). — A través de unas preguntas al ministro de Administración Territorial, el secretario general del PSC-PSOE, y diputado del grupo parlamentario «Socialistas de Catalunya», Raventós, se interesa sobre la supuesta posición del Gobierno dentro de una acción retardataria de los procesos autonómicos.

El escrito de Raventós, que pide contestación por escrito dentro de los trámites normales del Congreso, se inicia con un preámbulo en el que recuerda que «en fecha reciente, la prensa se hizo eco, tras una entrevista del presidente del Gobierno con el presidente de la Junta de Andalucía, de un acuerdo para la celebración el 28 de febrero próximo, del referéndum de iniciativa autonómica previsto en el apartado 1 del artículo 151 de la Constitución.

«Procesos similares al seguido en Andalucía para hacer uso de la referida iniciativa constitucionalmente prevista, se han impulsado en el país valenciano, o han comenzado a debatirse en otras nacionalidades o regiones de España.

»Declaraciones a la prensa del ministro de Administración Territorial Sr. Fontán, y otras formuladas en Cataluña por el titular de Relaciones con las Cortes, señor Arias Salgado, han afirmado la supuesta posición del Gobierno favorable al retraso de los procesos autonómicos, utilizando expresiones posiblemente ambiguas («racionalización», «planificación y programación», etc.), pero que en el contexto de sus declaraciones han sido unánimemente interpretadas como una actitud del Gobierno retardataria de esos procesos autonómicos iniciados o en proyecto de iniciación.

»Yo personalmente y el grupo parlamentario al que pertenezco, entendemos que los procesos autonómicos sólo pueden estar enmarcados por los límites y condicionamientos establecidos en el título 8 de nuestra Constitución y por la voluntad libremente expresada por los ciudadanos de cada nacionalidad o región y, en su caso, por los órganos preautonómicos o locales representativos de dichos ciudadanos y en la forma que la propia Constitución prevé.

»Por todo ello, formuló al señor ministro de Administración Territorial las siguientes preguntas:

»1. ¿Es criterio del Gobierno ejercer algún tipo de acción retardataria de los procesos autonómicos que añada dificultades, limitaciones y condicionamientos a las previsiones constitucionales, o agrave el carácter de los mismos mediante interpretaciones restrictivas?

»2. En concreto, ¿acepta el Gobierno la fecha del 28 de febrero de 1980 para la celebración del referéndum de iniciativa autonómica de Andalucía y está dispuesto a tomar todas las disposiciones necesarias para su realización?».

M.C.D.2022

NACIONAL

"CUMBRE" CENTRISTA IBEROAMERICANA EN MADRID

UN DELEGADO COLOMBIANO ORIGINO UN ENFRENTAMIENTO DIALECTICO ACUSADO POR EL "ALA LIBERAL" ESPAÑOLA

Madrid, 10. (Efe). — Los partidos centristas del área iberoamericana, reunidos desde ayer hasta el próximo domingo en Madrid, hallaron puntos de coincidencia en torno a la democracia pluralista, un sistema social y redistributivo y el respeto a los derechos humanos, tras su primera jornada de sesiones.

Javier Rupérez, secretario de Relaciones Internacionales de Unión de Centro Democrático —partido organizador de esta primera mesa iberoamericana de Partidos Centristas— destacó el contenido de la ponencia presentada por el democristiano chileno Juan Hamilton, quien hizo una radiografía de los partidos democráticos latinoamericanos.

Posteriormente, dijo Rupérez, todos los delegados expresaron sus puntos de vista sobre este tema, en algunos casos divergentes, aunque —explicó— no respecto de los valores sino de las valoraciones.

En este sentido y como comunes creencias denotadas en el transcurso de los debates el líder centrista español se refirió a un sistema democrático, representativo, parlamentario y pluralista; una democracia social y redistributiva; y el respeto a los derechos humanos y libertades fundamentales.

"La convergencia —dijo— es total respecto de esos planteamientos".

Respecto al malestar expresado en medios liberales del partido gubernamental español ante supuestos insultos a personalidades de la misma ideología ausentes de las reuniones de parte de otras fuerzas del mismo país y signo opuesto Rupérez intentó restar importancia al incidente.

Según ciertas fuentes, el colombiano Samuel Moreno Díaz, de la Alianza Popular Nacional pronunció frases en la sesión a puerta cerrada sobre la figura del presidente de la nación y líder liberal, César Turbay Ayala que no merecieron la aprobación del centrista español, Ignacio Camuñas —de conocida ideología liberal— que motivaron el momentáneo abandono del salón de sesiones por parte de este último.

Por su lado Rupérez —que moderaba la sesión— consideró que desde su punto de vista no existieron insultos sino en todo caso una sensibilización por parte de alguno de los asistentes que dijo no favorecen el propósito último de este encuentro que es la búsqueda de la cooperación entre partidos afines.

"No creo —dijo— que sea útil perdernos en pequeñas anécdotas".

Rupérez señaló que todas las corrientes centristas incluidas los liberales estaban debidamente representadas y que ni la fundación democristiana "Conrard Adenauer" ni la liberal "Kneumann" habían financiado la reunión.

Respecto a que ciertos partidos utilicen este encuentro para dirimir diferencias internas, Javier Rupérez recordó que están presentes representantes de países donde no pueden reunirse porque la policía lo impide.

"Si la reunión —explicó— sirve para que se pongan en contacto fuerzas dispersas, ese sería ya un papel importante".

Finalmente, Rupérez indicó que ante la eventualidad de una declaración final de la "Cumbre" centrista, él apoyaría la inclusión de una condena a las dictaduras iberoamericanas de cualquier signo político.

La segunda ponencia de la asamblea de partidos trató el tema de las relaciones Iberoamérica-España-Europa y contó con la participación del presidente del partido conservador de Colombia, Belisario Bethancourt y el subsecretario del Ministerio español para las relaciones con las Comunidades Europeas, Matías Rodríguez Infiarte.

Los debates contemplaron el eventual papel de España en cuanto futuro miembro del Mercado Común para vincular Iberoamérica a Europa mediante alguna convención como la hoy existente entre la Europa de los Nueve y algunos países tercermundistas (convención de Lome).

Bethancourt se mostró partidario de propiciar un tercer acuerdo Lome al ingreso de España en la Comunidad Europea de modo paralelo al seguido cuando Gran Bretaña ingreso en la C.E.E. y conectó económicamente a muchas de sus ex-colonias.

Hoy continuaron las sesiones de trabajo de esta primera conferencia centrista iberoamericana.

PROXIMA VISITA DEL REY A GUINEA

Las Palmas, 10 (Efe).—Su Majestad el Rey de España visitará oficialmente Guinea Ecuatorial del 13 al 15 del próximo mes de diciembre, según ha declarado en Las Palmas el ministro de industria guineano, Severino Oblang-Efong.

El ministro que se encuentra en esta ciudad desde el pasado martes en visita de carácter privado, agregó que su país espera mucho de la visita real, una vez que don Juan Carlos entre en contacto con las autoridades y el pueblo guineano y vea sus más acuciantes necesidades.

Preguntado en torno al envío de un contingente de la legión a su país, del que ha informado la prensa local y sobre el que aún no ha habido ningún pronunciamiento oficial de las autoridades competentes, el señor Oblang-Efong manifestó que tal medida, en caso de concretarse, no tendría como objeto la intervención militar de los asuntos de su país, sino más bien el de escoltar y garantizar la seguridad del monarca español durante su visita.

EL PROXIMO MARTES DIA 1

LA COMISION CONSTITUCION SE OCUPARA DE LOS PROYECTOS DE LEY DE LIBERTAD RELIGIOSA, SEGURIDAD CIUDADANA Y POLICIAS AUTONOMAS

Madrid, 10. (Efe). — El próximo martes, día 13, la Comisión Constitucional del Congreso de los Diputados se reunirá para nombrar la ponencia que informe el Proyecto de Ley de Libertad Religiosa, debatirá las enmiendas a la totalidad del Proyecto de Ley de Seguridad Ciudadana y debatirá el Proyecto de Ley Orgánica de policías autónomas.

LIBERTAD RELIGIOSA

El Proyecto de Ley de Libertad Religiosa regula el derecho a la misma y establece el régimen legal de las entidades religiosas. Entre otros, destacan los siguientes aspectos:

—La libertad religiosa queda configurada como un derecho fundamental, acorde con las declaraciones y pactos internacionales en materia de derechos civiles y políticos suscritos por España.

—Se contemplan las comunidades religiosas como una realidad anterior a cualquier reconocimiento, por parte de la Administración, de su personalidad jurídica.

—Se establece como única [illegible]ación al ejercicio de los der[illegible] derivados del principio de lib[illegible] religiosa el mantenimiento [illegible] orden público.

—Se contempla la posibilid[illegible] que las relaciones de cooper[illegible] de los poderes públicos c[illegible] Iglesia Católica y las demás [illegible]fesiones se concreten en conv[illegible] o acuerdos.

—La organización y fun[illegible]miento del registro público d[illegible]munidades religiosas será c[illegible]tencia del Ministerio de Ju[illegible]

—Se crea una comisión as[illegible] de libertad religiosa.

—Se reconocen los derech[illegible]quiridos de las comunidade[illegible]giosas que ostenten person[illegible] jurídica civil en el momen[illegible] que entre en vigor esta ley.

POLICIAS AUTONO[illegible]

El proyecto de Ley Orgán[illegible] Policías de las Comunidade[illegible]tónomas, de acuerdo con la [illegible]titución, establece la posib[illegible] de creación y regulación d[illegible] propios cuerpos de policía, [illegible] forma que determinen los re[illegible]tivos estatutos de autonom[illegible] proyecto regula las sigu[illegible] cuestiones:

—Modalidades de estruc[illegible]ción: cuerpo de policía únic[illegible] funciones se extenderán a to[illegible] territorio de la Comunidad [illegible]noma) y cuerpos de policía [illegible]vincial (dependerán de las [illegible]taciones o mancomunidades.

—El mundo de los cuerp[illegible] policía de las Comunidades [illegible]nomas, durante la vigencia d[illegible] estados de alarma, excepc[illegible] sitio que afecten al corre[illegible]diente ámbito territorial, será [illegible]mido automáticamente por [illegible] autoridades gubernativas o [illegible]tares del Estado, según estab[illegible] la Ley reguladora de esta ma[illegible]

—Los cuerpos de policía d[illegible] Comunidades Autónomas ten[illegible] carácter civil.

—Funciones de dichos cu[illegible] y colaboración entre éstos [illegible] cuerpos y fuerzas de segu[illegible] del Estado.

—Los reglamentos de los [illegible]pos de policía de las Comu[illegible]des Autónomas serán aprob[illegible] por éstas, de acuerdo con e[illegible]nisterio del Interior.

CURSILLO PARA DEJAR DE FUMAR

EN LA CARCEL DE VIGO

Santiago de Compostela (Efe).—Los reclusos de la [illegible] de Vigo están asistiendo [illegible] curso de cinco días para ab[illegible]nar el tabaco y de 100 que as[illegible] 24 ya han dejado de fum[illegible] cuarto día, informa «El Pa[illegible] Vigo».

El cursillo está dirigido p[illegible] sicólogo Antolín Diestre Gil, [illegible]bro de la Liga Internacion[illegible] Temperancia.

El señor Diestre ha manifes[illegible] que se han hecho experienc[illegible] situaciones difíciles, como la [illegible]rra de Vietnam, con relativo [illegible]to, pero que en una prisi[illegible] la primera vez que se lleva a [illegible] un cursillo de estas caracteri[illegible] en Europa.

Ha terminado el ciclo ded[illegible] al tabaco y la semana que [illegible] se incidirá en las drogas [illegible] alcohol.

25 ANIVERSARIO MUEBLES TEJO

MUEBLES TEJO, en su 25 aniversario, vende todos sus muebles por renovación a PRECIOS INCREIBLES

ESTA ES UNA MUESTRA DE NUESTRA OFERTA:

TRESILLO MODELO "SAFARI"	20.000	Ptas.
TRESILLO-RINCONERA	36.800	"
TRESILLO HECHO DE ENCARGO EN TELA ACRILICA	30.000	"
TRESILLO DE SALON CON MADERA VISTA	41.000	"
DORMITORIO JUVENIL	40.000	"
DORMITORIO CON GALERIA	45.000	"
LIBRERIAS DESDE	30.000	"

Y ASI TODOS NUESTROS PRECIOS

¡¡AHORRE MAS DE UN CUARENTA POR CIENTO COMPRANDO AHORA!!

GRANDES DESCUENTOS EN TODOS LOR ARTICULOS

MUEBLES TEJO

Casado del Alisal, 19 y Avenida de Valladolid, 23. PALENCIA

M.C.D.2022

NACIONAL

"ADIOS" O... "HASTA LA VISTA"

AUGER ANUNCIA UN POSIBLE CIERRE DE LOS PERIODICOS DEL GRUPO MUNDO

UNA ASAMBLEA DECIDIRA EL PROXIMO LUNES

Barcelona, 10. (Efe). — Con el título de "Adiós" o "Hasta la vista", los dos matutinos del grupo Mundo publican hoy un comunicado editorial en el que se anuncia el cierre de todas las publicaciones de dicho grupo hasta el próximo lunes, para la celebración de una asamblea en que los trabajadores deberán decidir si aceptan las condiciones de la empresa.

En caso de no ser así, afirma el editorial, la empresa se verá obligada al cierre definitivo de dichos periódicos. El editorial que aparece en la portada de "Mundo Diario" y "4-2-4", con la firma de Sebastián Auger, está redactado en los siguientes términos:

"Ayer ninguno de los cuatro diarios barceloneses del Grupo Mundo, "Mundo Diario", "4-2-4", "Cataluña Exprés" y "Tele-Expres", estuvo en la calle. Esa ausencia fue debida a una huelga motivada por el retraso de ocho días en el cobro de una cuarta paga extraordinaria. La gravedad de esa ausencia me obliga a una explicación dirigida a la opinión pública, a la vez que colma mi paciencia como editor propietario.

Ante todo, quiero remarcar el carácter progresista que, desde siempre, ha inspirado la filosofía periodística del grupo, basada en el orden cristiano de la vida y la función social de la propiedad. Me estoy refiriendo a su empeño en coincidir con la realidad política y social que se ha ido abriendo paso durante la época de transición. Ello ha sido así, a pesar de las constantes dificultades que se han interpuesto en nuestro quehacer.

Esos obstáculos tienen una larga historia que van desde la suspensión del semanario "Mundo", hasta la negativa mantenida durante más de dos años a que "Mundo Diario" tuviera ese nombre, para no recordar las presiones, amenazas y sanciones recaídas sobre las publicaciones del grupo.

Asimismo, y no obstante nuestra trayectoria —quizá debido a una errónea interpretación de la democracia, frecuente en estos momentos—, nos hemos encontrado con actitudes en el interior de nuestras empresas que han dificultado e impiden la normal elaboración de nuestros diarios.

Me estoy refiriendo concretamente a la práctica de un sistema asambleario que ha conducido a decisiones irresponsables, incompatibles con el buen funcionamiento de cualquier empresa. Dos huelgas salvajes motivadas, una, por el mero apercibimiento a diez trabajadores que ni asistieron un día al trabajo (abril de 1978) y otra por sanciones impuestas ante la continuada inasistencia al trabajo, durante varios días (febrero de 1979), son sendos ejemplos de estas arbitrariedades.

Al margen de estos dos casos, elegidos entre otros muchos que podríamos aducir, la empresa ha estado sometida a constantes presiones y ultimátums que han deteriorado el clima laboral del grupo, dañando la calidad de nuestros diarios y perjudicando finalmente, a sus lectores.

La empresa ha mantenido, contra viento y marea, contra ataques y rumores, su propósito de ofrecer una prensa independiente, de talante liberal y progresista. No solamente no ha contado para ello con la menor ayuda ajena, sino que se ha visto sometida a una presión constante, ignorando el personal que la independencia de un periódico podría quedar mermada por reclamaciones salariales que, aunque justas, al ser apremiantemente exigidas y dada la situación actual del país, significan siempre un entorpecimiento en la dirección de los periódicos y ocasionan una cierta manipulación de la información..., dando lugar a la lógica servidumbre que nace de una financiación a corto plazo.

Como editor-propietario, no considero aceptables esas reglas de juego. Los esfuerzos y responsabilidades que especialmente hoy en día, conlleva la propiedad de una empresa periodística, solo pueden ser soportados si paralelamente se respetan los derechos de dicha propiedad. Esos derechos se traducen, en prensa, en la salvaguarda absoluta de los principios institucionales, ideológicos y empresariales que irrenunciablemente debe marcar y mantener al editor y ser controlados por los directores de los periódicos.

Ni el empresario ni sus directivos pueden estar sometidos constantemente a una lucha con sus propios trabajadores.

Por todo lo anterior, firmo esta declaración a la opinión pública y reafirmo el título que la encabeza.

Como editor, no acepto continuar como hasta ahora. Como empresario exijo, para proseguir, una normalidad laboral, la erradicación del abuso del sistema asambleario y una reestructuración de plantilla, aceptados por el personal de la empresa, previa votación en asamblea democrática.

Hasta la realización de dicha asamblea, que queda convocada para el próximo lunes, la empresa ha decidido suspender la publicación de sus diarios.

La respuesta de los trabajadores será decisoria y deberá ser tan clara como la decisión que desde aquí anunció: de no alcanzar la aceptación de los puntos expuestos, la empresa se verá obligada a llegar al cierre definitivo.

Desde luego no se tratará de un cierre que produzca perjuicio para ninguno de los clientes, proveedores ni acreedores del grupo cuya indemnidad desde aquí garantizo, sino llevado a cabo con total responsabilidad y consecuencia con una línea honesta de actuación.

Nadie lamentaría más que yo tener que poner en práctica dicha decisión, pero la situación actual no deja alternativa.

La asamblea, los trabajadores del grupo Mundo, tienen ahora la palabra y la respuesta a nuestro "adiós" o "hasta la vista". Sebastián Auger.

Con el conocimiento de Joan Agut, consejero delegado "Disconsa" y "Dopesa", Miguel Ayllón, asesor jurídico; Joán Benejam, gerente de «Ilustración, S. A.» (Mundo Diario); Manuel Brocal, gerente de «Barcelona Press, S.A.» (Tele-Express); Ricardo Campos, gerente de "Ediciones Catalunya Exprés, S.A."; Manuel Estrada, gerente de "Ingemesa"; Tristán la Rosa, director de "Tele-Exprés"; Carlos Marimón, director comercial y de promoción; Javier de Quintana, consejero delegado del Grupo Mundo; Joan Perich, gerente de "Imusa"; Josep Pernau, director de "Mundo Diario"; Mario Santinoli, director técnico; Jaume Serrats Olle, director de "Catalunya Exprés"; Arturo Torrents, director de "4-2-4".

IMPORTANTE EMPRESA

de importación de primeras marcas de bebidas y de alimentación busca

ALMACENISTA DISTRIBUIDOR

en Castilla. Rogamos se dirijan con información comercial lo más amplia posible al Sr. López. Apartado de Correos, 166 de Alcalá de Henares (Madrid).

EL MIERCOLES, PLENO DEL CONGRESO

SE DEBATIRA LA LEY DE LA CULTURA FISICA Y DEL DEPORTE

Madrid, 10. (Efe). — El próximo miércoles, día 14, será sometido a la aprobación del Pleno del Congreso de los Diputados el Proyecto de Ley General de la Cultura Física y del Deporte.

En dicho Pleno serán debatidas diez enmiendas socialistas y dos comunistas. Uno de lo saspectos propugnados por los enmendantes se refiere al artículo 5, en el sentido de que sea la Universidad la que faculte a los profesores para impartir educación física.

En dicho Proyecto se contemplan, entre otros, los siguientes extremos:

—El Estado impulsará estas actividades en el marco de una política deportiva general, sin que ésta pueda utilizarse con finalidades ideológicas, políticas o confesionales.

—La organización administrativa de estas actividades se inspira en los principios de descentralización de funciones y representatividad de personas y entidades vinculadas con el deporte.

—Competencias de las comunidades autónomas y municipios.

—El trabajo de los deportistas profesionales, técnicos y entrenadores será objeto de relaciones laborales de carácter especial, quedando incluidos en la Seguridad social, de acuerdo con la legislación específica.

—Organización y competencias del Consejo Superior de Deportes, Comité Olímpico Español, Federaciones Españolas y Comité Superior de Disciplina Deportiva.

—La educación física será contemplada obligatoriamente en los distintos niveles escolares. La formación y perfeccionamiento del profesorado de Educación Física se llevará a cabo por los Insitutos Nacionales de Educación Física, dependientes del Consejo Superior de Deportes.

EL GRAN AREA DE EXPANSION INDUSTRIAL DE CASTILLA Y LEON

FORMARAN PARTE TODAS LAS PROVINCIAS

Segovia, 10. (Efe).—Todas las provincias de Castilla la Vieja y León, aunque no formen parte del Consejo General de la Región, quedarán incluidas en el gran área de expansión industrial de esta zona, a la que se concederán importantes beneficios mediante un decreto del Ministerio de Obras Públicas y Urbanismo de próxima aparición en el Boletín Oficial del Estado.

La noticia fue difundida en una sesión de trabajo que ayer tarde celebraron en la Diputacinó de Segovia, el subdirector general de Acción Territorial, señor Soto Cuenca y los delegados provinciales de Obras Públicas y Urbanismo de Santander, Burgos, Logroño, Soria, Segovia, Avila, Salamanca, León, Zamora y **Palencia.**

Aunque las provincias de Santander, Logroño y León no están incorporadas al Consejo General de Castilla y León, fueron invitadas a participar en esta reunión, porque el gran área de expansión industrial se ha creado por el Gobierno como un instrumento de desarrollo regional, sin tener en cuenta el mapa político del país y dado que las citadas once provincias tienen una problemática y una situación de desarrollo, que es prácticamente común.

Los beneficios a las industrias que se instalen en estas provincias serán similares a los que se obtenían en los antiguos polos de desarrollo, es decir, expropiación forzosa de los terrenos donde se vayan a ubicar, redacciones de tipo fiscal, preferencia para la concesión de créditos oficiales y subvenciones del 20 por ciento sobre los presupuestos de instalación, entre otros.

Los objetivos que han determinado la creación del gran área son combatir la escasa industrialización de la región, la excesiva dependencia del medio agrícola y la incapacidad para mantener la población, que en las condiciones actuales se ve obligada a emigrar.

El gran área será el elemento único de fomento de la organización industrial, quedando aglutinadas anteriores actuaciones, como era el caso de las zonas de referente localización industrial, con una mayor actuación del sector público en la dotación y creación de infraestructura y equipamiento social, actuaciones que siempre serán respetuosas con los valores ambientales y culturales de los núcleos afectados.

GASTROENTEROCOLITIS EN EL HOSPITAL DE SAN SEBASTIAN

San Sebastián, 10. (Efe). — Alrededor de 20 personas, entre pacientes y personal sanitario, han resultado afectadas por un brote de gastroenterocolitis registrado en el Hospital Provincial de San Sebastián.

Del sábado al lunes último, según han dicho ahora fuentes médicas, se observó que algunos enfermos y miembros del personal sanitario presentaban dolencias intestinales, así como fuertes vómitos y fiebre alta.

Se pudo comprobar que la infección la provocaba un germen denominado «Salmonella», que se transmite por las aguas o por alimentos contaminados y se concluyó también que la infección se había propagado desde el departamento de cocinas y servicio de hostelería.

Los responsables del centro médico tomaron todas las medidas, y han señalado que la infección se halla controlada, ya que no se ha registrado ningún nuevo caso en los últimos días.

M.C.D.2022

EXTRANJERO

DENTRO DE TRES MESES *ELECCIONES PRESIDENCIALES EN COREA DEL SUR*

Seul, 10. (Efe). — Dentro de tres meses se celebrarán elecciones en Corea del Sur para designar el sucesor del presidente Park Chung Hee, asesinado el 27 de octubre último.

Según el prsidente interino, Chou Kyu-Hah, las elecciones se llevarán a cabo de acuerdo con lo estipulado en la actual Constitución, pero el nuevo presidente deberá proponer la enmienda del texto constitucional, dijo en un discurso dirigido anoche a todo el país.

SE REPITE EL CASO LOCKHEED
OTRA COMPAÑIA AEREA USA, ACUSADA DE SOBORNO

Washington, 10 (Efe). — La empresa aeronáutica «McDonnell Douglas» y cuatro de sus ejecutivos fueron acusados en un tribunal de encubrir el pago de sobornos a funcionarios de cinco países, entre ellos Venezuela.

La acusación, efectuada por un gran jurado federal en esta capital, afirma que esa empresa norteamericana ocultó a su Gobierno que entre 1972 y 1976 había pagado 1.6 millones de dólares en sobornos a personalidades extranjeras.

Los sobornos tuvieron por objeto el conseguir ventas de los aviones «Jumbo» «DC-10».

Los países afectados son Venezuela, Paquistán, Corea, Filipinas y El Zaire.

Tras dos años de investigación judicial sobre este tema, la decisión del Gran Jurado —compuesto por doce ciudadanos de Washington—, significa que tendrán que someterse a juicio, en un tribunal federal, «McDonnell» y cuatro de sus directivos.

La acusación formulada hoy contiene dos partes: —Los cargos más importantes se refieren a la ocultación a las autoridades federales de sobornos realizados a las líneas aéreas de Paquistán.

—Otros cargos menores acusan a empresa y empresarios aeronauticos de haber presentado documentos falsos al Banco de Exportación-Importación norteamericano para conseguir que éste concediera créditos a las líneas aéreas de Venezuela, Filipinas, Corea del Sur y Zaire, para la compra de aviones «DC10».

Esta documentación se falsificó para ocultar que se habían pagado sobornos ilegales a funcionarios de las compañías aéreas y de los Gobiernos de esos países, se afirme en la acusación.

La presentación de cargos contra «McDonnell Douglas» tiene lugar en un momento en el que esta empresa padece una crisis motivada por la cancelación de órdenes de compra de sus aviones «DC-10» por varias compañías aéreas a consecuencia de los problemas registrados en estos aviones, uno de los cuales causó 278 muertos el pasado verano en Chicago.

ACRIBILLADOS 4 AGENTE
ITALIA, VIOLENCIA SIN LIMITES
NUEVOS DATOS SOBRE LOS MISILES OCUPADOS A LOS TERRORISTAS DETENIDOS

Roma, 10 (Efe). — El asesinato del policía italiano Michele Granato, de 24 años, muerto a tiros en la tarde de ayer en Roma, se la atribuyeron anoche las "Brigadas Rojas".

Un hombre, que según dijo hablaba en nombre de la organización terrorista, en una llamada telefónica al periódico "La República", dijo: "Nosotros cometimos el atentado. Seguirá comunicado. Brigadas Rojas".

ASESINADOS TRES CARABINEROS

San Gregorio de Catania (Italia), 10 (Efe).—Tres carabineros murieron esta mañana acribillados a balazos en esta localidad siciliana.

El ataque se produjo cuando conducían a un preso común, Angelo Pavone, implicado en un secuestro, desde Catania a Mesina.

El atentado fue llevado a cabo en la autopista: miembros de una banda bloquearon el automóvil policial y, tras matar a los tres carabineros, se llevaron al delincuente común.

MISILES SOVIETICOS EN PODER DE LOS TERRORISTAS

Roma, 10 (Efe). — Los dos lanza-missiles ocupados el pasado miércoles a tres militantes "autónomos" son de fabricación soviética, se informó en esta capital.

Se trata del modelo anti-aéreo SA-7 "Strela", destinado a la infantería para la defensa contra aviones y helicópteros y, para manejarlo, basta un sólo hombre.

El "SA-7", denominado "Lima" por la "OTAN", tiene una longitud de un metro y 25 centímetros y un diámetro de siete centímetros, y pesa poco más de 15 kilos.

Tiene capacidad para hacer diana en aviones en vuelo a menos de mil quinientos metros de altura y a una distancia máxima de tres kilómetros.

El explosivo portátil es atraído por el calor y se dirige a las piezas calientes del avión o del helicótero, guiado por un sistema sensible de rayos infra-rojos.

La carga explosiva es suficiente para hacer estallar un avión.

Los "Strela" fueron usados en la guerra del Vietnam, en la de "los seis días", y en otros enfrentamientos armados más recientes.

Los investigadores se preguntan cómo pudieron conseguir estas armas, nuevas y dispuestas para el disparo, los tres "autónomos", Daniele Pifano, Giuseppe Luciano y Giorgio Baumgartner, los dos primeros radiólogos y el último médico del "policlín de Roma.

Pifano es un personaje muy nocido en Italia, sobre todo Roma, por sus luchas, en el "autónoma", a espaldas de la litica de los partidos de la quierda tradicional y de los dicatos.

Varias veces ha sido deten como líder extremista del lla do "colectivo del Policlínico", el que se agrupan trabajado del sector sanitario desvincul de las federaciones sindicales.

Al ser detenidos los tres miércoles, en la localidad de tona, provincia de Chieti, en centro de Italia, declararon no sabían como había llegado automóvil que ocupaban la en la que se escondían los lanzamisiles

Al ser interrogados hoy, vol ron a sostener la misma tésis.

En fuentes policiales se cree en realidad, los tres líderes tónomos" sólo servían de tra portistas para llevar la ca mortal a una agrupación te rista preparada para utilizarla.

GRAVISIMA SITUACION ECONOMICA DEL RACING DE SANTAND

Santander, 10. (Efe). — De visima ha sido calificada la si ción económica del Racing Santander por los cinco so compromisarios que, elegidos la asamblea de este verano, birán de forma periódica pr dente de la directiva del club situación en números.

Durante hora y media los c compromisarios recibieron en tesis la situación económica reporta un déficit de más d millones de ptas. en lo que va temporada, tan sólo dos m siete de ellos como consecue de no haberse cumplido el pr puesto en lo que se refiere a tas de nuevos socios. Junto a e cifras hay que sumar los 127 llones de deuda contraída po directiva anterior, lo cual y mucho más grave si se tiene cuenta los intereses bancarios hay que cumplir.

Estos socios, que han visto dificil la situación del equipo tanderino, han dado algunas i para solucionarlo, entre las qu encuentran el haber rellenad nombre del Racing una quin a ver si toca y solucion el blema, hasta el que considera los socios deben de pagar dos como adelantado.

UN EJEMPLO A SEGUIR
ALEMANIA FEDERAL ABARATA EL TELEFONO

Bonn, 10. (Efe). — Los 20 millones de usuarios del teléfono de Alemania Federal se beneficiarán a partir de abril del próximo año tarifas más bajas y de 20 llamadas gratis mensuales.

La decisión fue anunciada hoy, sábado, por el ministro federal de Correos, Kurt Gschidle, quien señaló que estas nuevas medidas supondrán que el Ministerio deje de percibir 1.250 millones de dólares anuales.

Sin embargo, el ministro señaló que, pese a esta reducción de los ingresos, el superávit telefónico ascenderá a unos 1.000 millones de dólares a finales de 1980.

SORPRESA EN LOS SONDEOS ELECTORALES
LOS DIRIGENTES DEMOCRATAS PREFIEREN A CARTER

Wáshington, 10. (Efe - AFP). — Contrariamente a los resultados obtenidos de los sondeos realizados entre el público, los cuadros directivos del Partido Demócrata prefieren al presidente Jimmy Carter antes que a su contrincante más inmediato, el senador «Ted» Kennedy, según revela un sondeo realizado por la cadena de Televisión norteamericana «ABC».

Según «ABC», que ha interrogado a los cuadros del Partido que celebra en este momento su convención anual en San Antonio, Tejas, el 64 por 100 prefiere que Carter sea reelegido.

SUCONSA

FERRETERIA INDUSTRIAL SANEAMIENTO

* ARMARIOS DE BAÑO
* ACCESORIOS PARA FONTANERIA

En Palencia:

Manuel Rivera, 18. Tfno. 724797.
(Frente Colegio Angelinas)

En Venta de Baños:

Federico Mayo, 1. Tfno. 770897

PELETERIA "BELCLA"

BURGOS

AMPLIA SU EXPOSICION DE PELETERIA FINA CON LA NUEVA LINEA DE ESTA TEMPORADA

—oOo—

PROMOCION ESPECIAL EN PIEL DE NUTRIA

Abrigo ..... 60.000 pesetas
Chaquetón ..... 45.000 »

—oOo—

BELCLA MANTIENE LOS PRECIOS DE LA TEMPORADA ANTERIOR

Pelliza Srta. y caballero ..... 7.500/8.500 ptas.
Chaquetón novak, Srta. ..... 16.500 »
Pelliza caballero, novak ..... 6.500 »

—oOo—

Extenso surtido de alfombras y pieles importadas para decoración.

PELETERIA "BELCLA"

Carretera Quintanadueñas (por Los Cubos)
Horario: 9'30 a 1'30 y 4 a 8
Sábados: 9'30 a 2 y 4'30 a 8
Teléfono 200530 BURGOS

IMPORTANTE EMPRESA DE ELECTRODOMESTICOS NECESITA

TECNICO REPARADOR A DOMICILIO

SE REQUIERE:

— Servicio militar cumplido.
— Buena base teórica en electricidad.
— Carnet conducir 2.ª clase.
— Preferible con experiencia en máquinas de lavado, frío y cocinas.

INTERESADOS DIRIGIRSE CON URGENCIA A:
OFERTA 4.047. Teléfono 72 53 90

M.C.D.2022

EXTRANJERO

ASTA AHORA, GESTIONES INFRUCTUOSAS

RIMEROS SINTOMAS DE MODERACION EN IRAN

EL CONSEJO DE SEGURIDAD DE LA ONU EXIGE ENERGICAMENTE LA LIBERTAD DE LOS REHENES

eherán, 10 (Efe). — Mientras sentantes de la OLP niega- esta mañana haber anuncia- ra hoy la puesta en libertad s rehenes, los estudiantes y idades iraníes mostraban rimeros síntomas de modera- en el conflicto provocado a ocupación de la embajada americana.

n un comunicado difundido a as horas de hoy, los estu- es islámicos invitaron a cua- embajadores —dos occidenta- ueco y francés) y dos árabes y argelino)— visitar a los ehenes norteamericanos rete- s en su embajada de Tehe- desde el pasado domingo.

Por otro lado, la oficina del Ayatollah Jomeini en la ciudad santa de Qom hizo saber hoy que el iman esta dispuesto a recibir al pro-nuncio del Vaticano, monseñor Annibale Burgini. que acaba de regresar a Irán procedente de Roma, portador, al parecer de una carta personal del Papa al dirigente de la revolución islámica iraní.

La Nunciatura en Teherán, si bien no negó la misión mediadora del Vaticano, especificó, no obstante, que no ha sido fijada todavía la fecha de la visita del pro-nuncio a Qom.

Por otro lado, a media mañana de hoy empezaban a desvanecerse las esperanzas de una inmediata puesta en libertad de parte de los rehenes gracias a los buenos oficios de la Organización para la Liberación de Palestina (OLP).

Un portavoz de la oficina de la OLP de Teherán negó haber hecho afirmaciones en este sentido.

Mientras tanto se esperaba en Teherán la anunciada formación de un nuevo Gabinete.

Abolhassan Sadr, antiguo consejero económico de Jomeini recientemente nombrado ministro para Relaciones Exteriores, fue confirmado en su cargo por el Ayatollah durante una entrevista que mantuvo anoche con él en Qom.

Es probable que varios miembros del Gobierno de Mehdi Bazargan sean incluidos también en la nueva lista ministerial.

EXIGENCIA DEL CONSEJO DE SEGURIDAD DE LA ONU

Naciones Unidas, 10. (Efe). — E. Consejo de Seguridad de las Naciones Unidas, exigió ayer en los términos más enérgicos a las autoridades de Irán la libertad de personal diplomático norteamericano detenido en la Embajada de Teherán.

La declaración, aprobada por unanimidad por los 15 miembros de. Consejo, entre los que se encuentran China y la Unión Soviética, fue leída por el presidente del Consejo, embajador de Bolivia, Sergio Palacios de Vizzio, después de una reunión de consulta a puerta cerrada solicitada por Estados Unidos.

Fuentes diplomáticas indicaron que Estados Unidos pidió que el Consejo se limitara a redactar una declaración pidiendo la libertad de los detenidos, sin entrar en un debate público sobre el tema

Los diplomáticos norteamericanos prefieren buscar el apoyo de la Comunidad internacional para una solución negociada que la condena formal del régimen iraní por las Naciones Unidas, declararon esas fuentes.

La declaración, leída ante la Prensa por el presidente del Consejo, expresa «profunda preocupación» por la prolongada detención del personal diplomático norteamericano y urge «en los términos más enérgicos» a que los detenidos sean puestos en libertad.

La declaración pide también al secretario general de las Naciones Unidas, Kurt Waldheim, que continúe utilizando sus buenos oficios para buscar la libertad de los detenidos.

El presidente de la Asamblea General, embajador Salim Salim, de Tanzania, hizo pública una declaración en la que expresó «la mayor preocupación por la seguridad del personal diplomático norteamericano en Irán».

Salim trató el tema de la ocupación de la Embajada norteamericana con numerosas delegaciones diplomáticas, incluyendo la iraní, con la que mantuvo una segunda entrevista.

Los diplomáticos iraníes se han negado hasta el momento a hacer declaraciones.

El presidente de la Asamblea General envió también un mensaje personal al Ayatollah Jomeini, intercediendo por los rehenes norteamericanos.

El mensaje del presidente de la Asamblea, como ocurrió con el mensaje del secretario general, no ha obtenido respuesta.

En medios diplomáticos no se descarta que el Consejo de Seguridad vuelva a ser convocado para estudiar la situación en caso de empeorar la crisis.

POSTURA DEL CANCILLER IRANI

Paris, 10. (Efe).—Los rehenes «no son un medio de presión», «no creo que los conservemos», afirma en una entrevista publicada hoy por «Le Nouvel Observateur» el ministro iraní de Asuntos Exteriores, Bani Sadr.

La «eminencia gris» de Jomeini dice que personalmente no es partidario de esta clase de acción (el secuestro de personas, como el que tiene lugar actualmente en la Embajada de Estados Unidos en Teherán), pues, añade, «disponemos de otros medios de presión posibles» y «en este momento mismo estamos estudiando esta cuestión».

Al preguntarle si se refería al embargo de petróleo, Bani Sadr responde: «No se puede afirmar que esto no ocurra».

Pero «sobre todo podemos hacer revelaciones sobre las intervenciones norteamericanas en los asuntos iraníes» y «¿por qué no crear un nuevo Watergate en Estados Unidos a propósito de Irán?».

El ministro insiste en que los Estados Unidos deben conceder la extradición del Sha e incluso propone concederles un plazo para que lo cuiden antes de entregarlo a las autoridades iraníes, pero «esto no puede durar años».

Mientras no se llegue a un acuerdo sobre tal extradición, afirma Bani Sadr, Jomeini no recibirá a ninguna delegación norteamericana.

Abol Hassan Bani Sadr fue nombrado ministro de Asuntos Exteriores de la Economía y del petróleo tras la reciente dimisión del cargo de primer ministro de Mehdi Bazargan.

FINALIZO LA REUNION DE CARDENALES

JUAN PABLO II: REFORMAS A LA VISTA

LOS RECURSOS ECONOMICOS DE LA SANTA SEDE, INSUFICIENTES

udad del Vaticano, 10. (Efe). clausuró ayer la reunión aria extraordinaria del Sacro io ,el Papa Juan Pablo II de- tender claramente que va a r nuevas reformas en la Igle- Católica.

n su discurso de clausura, pro- ido en latín a primera hora yer tarde, el Papa afirmó en er lugar que esta reunión de cardenales del mundo entero ido "una importante etapa en mino de la colegialidad, se- el espíritu del Concilio Vati- II".

refirió seguidamente el Pon- e a la "reanimación" de la Ins- ión del Colegio Cardenalicio, conformidad con su naturale- su tradición".

uan Pablo II ,al sacar las con- ones de esta reunión de car- les, subrayó que la misma fue mente un principio y que el dio de los temas debatidos se- a "en el curso de los próxi- meses".

n entrar en detalles, el Papa efirió luego a cada uno de los grandes temas sometidos a pleno del Sacro Colegio.

firmó que "se tendrán muy en ta las sugerencias, los conse- y las propuestas" que se han nulado para que "el organismo a Curia Romana" pueda llevar abo "un servicio siempre más ificado", especialmente para conferencias episcopales del ndo entero".

eguidamente, el Papa se refi- a su interés "personal" por problemas de la cultura", so- los cuales cuenta con la apor- ón de los cardenales y de colaboradores, especialmente ara a nuevas iniciativas de la sta en este campo.

e trata, dijo el Papa, de un mpo vital, sobre el cual se a el destino de la Iglesia y mundo, en este momento fi- de nuestro siglo".

tribuyo por tanto —insistió n Pablo II— la máxima im- ncia a las opiniones que me unicaréis sobre esta cuestión para mí y para todos, es ral e ineludible".

obre el tema económico, el a reveló que esta reunión car- alicia ha "continuado" los in- ambios de informaciones que enzaron entre los miembros Sacro Colegio tras la muerte Pablo VI, en agosto de 1978, re "el estado de los problemas ncieros de la Santa Sede".

sto es muy importante, afir- el Papa, para crear una "opi- n pública exacta en la Iglesia n toda la sociedad católica so- esta cuestión".

"La sede apostólica —afirmó bién el Papa— necesita asi- mo de la Iglesia, para poder izar el programa pastoral del Concilio y para trabajar a favor de la evangelización".

"Estos medios —añadió— son objetivamente de lo más modesto, comparados con lo que el mundo contemporáneo gasta, por ejemplo, para los armamentos".

Antes de concluir, y siempre hablando de cuestiones económicas, Juan Pablo II afirmó que el mantenimiento de la Basílica de San Pedro, "gran monumento de la cultura", y de instituciones como los museos vaticanos, corresponde a un "deber ante la historia".

COMUNICADO

Ciudad del Vaticano, 10. (Efe). — Los miembros del Sacro Colegio, reunidos desde el lunes, manifestaron ayer que están dispuestos a ayudar al Papa Juan Pablo II, para diversas reformas en la Iglesia Católica.

En un comunicado, hecho público a última hora de la tarde, se resumieron las conclusiones provisionales de la reunión, especialmente en lo que se refiere a la situación financiera de la Santa Sede.

Se indicó, por otra parte, que los cardenales disponen de tres meses para aportar nuevas sugerencias sobre los temas estudiados.

En cuanto a la reforma de la Curia, el comunicado afirmó que se han presentado propuestas para mejorar el funcionamiento de algunos organismos del Gobierno Central de la Iglesia, sobre la base de los cambios iniciados hace doce años por el Papa Pablo VI.

Por lo que se refiere a las relaciones entre la Iglesia y la Cultura Moderna, se acordó potenciar el apoyo tradicional de la Iglesia Católica al mundo de la cultura, mediante contactos con los científicos y artistas, además de la puesta al día o creación de oportunas instituciones culturales.

Por primera vez en la historia de la Santa Sede, el comunicado indicó que el déficit económico anual del Vaticano es actualmente de diecisiete mil millones de liras (unos 1.360 millones de pesetas), cifra prevista para este año, y que se prevé un aumento del mismo para el año 1980, como consecuencia de la inflación y del creciente coste de la vida.

Este déficit, se indicó, ha podido equilibrarse hasta ahora gracias a las limosnas de los fieles y, especialmente, mediante el óbolo de San Pedro (limosnas enviadas al Papa).

Para poder seguir haciendo frente a las necesidades del Gobierno central de la Iglesia y a las obligaciones relacionadas con su misión evangelizadora y caritativa, los cardenales acordaron aconsejar una disminución de ciertos gastos, no expresados en el comunicado, y ofrecieron su colaboración —tampoco epecificada en el comunicado— al Papa sobre este problema.

Banco Español de Crédito

La Organización Bancaria más extensa a su servicio en toda España.
Representaciones en todo el mundo.

CAPITAL Y RESERVAS: 57.411.303.603

1.702 SUCURSALES repartidas por todo el país,

SUCURSALES EN PALENCIA: Oficina Principal: Calle Don Sancho, núm. 16.
Sucursal Urbana: Avenida Cardenal Cisneros, núm. 13.

SUCURSALES EN LA PROVINCIA:

Aguilar de Campoo.
Astudillo.
Baltanás.
Becerril de Campos.
Buenavista de Valdavia.
Carrión de los Condes.
Cervera de Pisuerga.
Cevico de la Torre.
Fuentes de Nava.
Guardo.
Herrera de Pisuerga.
Osorno.
Saldaña.
Venta de Baños.
Villada.
Villarramiel.

BANESTO

(Aprob. B. O. núm. 3.593)

M.C.D.2022

anuncios por palabras

Alquileres

ALQUILO chalet de lujo, calefacción, cochera, jardín .Teléfono 725310.
ALQUILAMOS naves industriales de 600, 1.200 m2. Tlf. 720496.
SE ARRIENDA bajo comercial, ochenta metros. Plaza Isabel la Católica. No intermediarios. Teléfono 722792.
ARRIENDO local 180 m. Calle San José. Tlfno. 720441.
IBERTEJA. Urgen pisos en alquiler para atender amplia cartera, demanda, clientes solventes. Menéndez Pelayo, 10, primero.
NECESITO piso en alquiler. Teléfono 850678.
ALQUILO piso en Avenida de Castilla, núm. 2. Informarán, tercero, izquierda.

Automóviles

SANSE. Automóviles seminuevos. Todas las marcas. Amplias facilidades. Tomamos su coche a cambio. Consúltenos. Somos profesionales. María Molina, 2. Teléfonos 720189 y 725541.
PIRELLI. Correas ventilador. Angel Fuentes Guerra, S. A.
PIRELLI. Correa industrial. Angel Fuentes Guerra, S. A.
PIRELLI. Correa cosechadoras.
PIRELLI. Neumáticos agrícolas. Angel Fuentes Guerra, S. A.
PIRELLI. Neumáticos turismo. Angel Fuentes Guerra, S. A.
PIRELLI. Neumáticos camión. Angel Fuentes Guerra, S. A.
DISTRIBUIDOR «Pirelli». Angel Fuentes Guerra, S. A.
AUTOMOVILES Andérez dispone de gran variedad de modelos totalmente revisados y garantizados. Visítenos sin compromiso en Queipo de Llano, 2. Tlfno. 741560. Detrás de SIMAGO.
AUTOMOVILES Iglesias vende: Dodge Diesel, Seat 132 Diesel, 1.430, 2 «600» D, un «600» E. Seminuevos. Tlfno. 721078.

Vehículos de ocasión A-1

RENAULT R-5, 3 años.
RENAULT R-12-S, 2 años.
RENAULT R-12-TL, 3 años.
SIMCA 1.200 II, 2 años.
SEAT 127 4 puertas L-S, 2 años.
SEAT 133 lujo, 2 años.
CITROEN Dyanne 6, 3 años.
CITROEN 2 caballos, 2 años.
FORD Fiesta L, 2 años.

Todos los vehículos totalmente revisados y con garantía de 3 meses o 3.000 kms.

ABIERTO SABADOS TARDE

AUTOPALSA
Carretera Valladolid, km. 4
PALENCIA. Tlfno. 770780

VENDO camión Sava Pegaso, seminuevo, caja ganadera, matrícula P. 4611-A. Tlf 742425.
VENDO 600-D, buen estado. Teléfono 741348 ó 747671.
VENDO R-10 recién reparado. Tlfno. 747803.
SE VENDE 1.500 gasoil. Teléfono 725062.
VENDO Diane-6. P-5800-A. Juan de Balmaseda, núm. 4, octavo A.
VENDO dos Seat 1.500 Diesel, Barreiros y Perkins. Tlfs. 742528. 742150.
VENDO camión Pegaso 4 ejes, volquete, matrícula P. 8546-A. Horas de oficina, de 10 a 13 h. Tlfnos. 725281-725743.
VENDO 600-D, buen estado. Teléfonos 741348 ó 747671.

VENDO 1.500, gas-oil, bien
BAR LOA
Avda. Castilla, 1

Fincas

VENDO o alquilo local adaptado talleres 500 metros superficie en Villada. Tratar, Ferretería Donato, en Villada o al teléfono 201797 en Valladolid.
VENDO piso estrenar, Palencia, céntrico, servicentrales, hipoteca, facilidades. (983) 337618.

YA ESTAN A LA VENTA
LOS MEJORES PISOS
DE PALENCIA
En Menéndez Pelayo, 18
Pisos de lujo a precio de coste
Llave en mano, 160 m2 útiles
Información, en:
PALENCIA COMERCIAL INMOBILIARIA
Mayor, 8. **PALENCIA**

PISOS llave en mano, zona Hospital, exteriores, garaje, de 80 a 100 m2. Facilidades de pago. **PALENCIA COMERCIAL INMOBILIARIA.** Mayor, 8.

PISOS en construcción en Dueñas. Garaje, calefacción, zonas verdes. Entrada 250.000, resto muchas facilidades. **PALENCIA COMERCIAL INMOBILIARIA.** Mayor, 8.

PISOS EN CONSTRUCCION
Eras del Bosque
Garaje, calefacción. Entrada, 900.000. Resto muchas facilidades. **PALENCIA COMERCIAL INMOBILIARIA.** Mayor, 8.

PISOS PROXIMA ENTREGA
Polígono Residencial, garaje, calefacción. Entrada 600.000. Resto facilidades. **PALENCIA COMERCIAL INMOBILIARIA.** Mayor, 8.

PALENCIA Comercial Inmobiliaria. Piso en Doctor Cajal, 3 habitaciones y salón, calefacción central. Mayor, 8.
PALENCIA Comercial Inmobiliaria. Piso llave en mano en el Polígono, 4 habitaciones, garaje, calefacción y agua caliente central. Facilidades. Mayor, 8.
PALENCIA Comercial Inmobiliaria. Piso calle Estrada, llave en mano, garaje, calefacción y agua caliente central, trastero. Mayor, 8.
PALENCIA Comercial Inmobiliaria. Casañé, calefacción central, garaje, 95 m2 útiles, 5 habitaciones. Mayor, 8.

SE VENDEN o cambian por otras propiedades pisos en zonas céntricas de Palencia, con servicios centrales. Grandes facilidades. Tlf. 743659.

Asesores de la Propiedad Inmobiliaria

DISPONEMOS DE PISOS TERMINADOS

- En todas las zonas de Palencia, con diversas dimensiones, desde 1.800.000 a 6.000.000 de pesetas.
- Igualmente disponemos de chalets y casas en pueblos próximos a Palencia.
- BAJOS en venta y alquiler y traspaso, zonas muy comerciales.

INFORMACION Y VENTA: Martín Calleja, núm. 9, bajo
Tlfs. 747167 - 747168

APARTAMENTOS
en el Polígono. Llave en mano. Entrada 500.000 pesetas, resto facilidades; precio desde 1.780.000 pesetas. PALENCIA COMERCIAL INMOBILIARIA. Mayor, 8

VENDO piso, calefacción individual, ascensor. General Goded, 11, quinto C. Tratar, tardes.
VENDO piso a estrenar, servicios centrales y cocheras. Calle Santiago, 20, segundo, derecha.

PLAZAS DE COCHERAS
Se venden en Avenida Casado del Alisal, 45. Razón, teléfonos 743835 y 722196.
zona San Lázaro

SE VENDE piso 3 habitaciones, salón, cocina, baño, céntrico. Las Cantigas, núm. 2, segundo, Izda.
VENDO piso 112 m. útiles, calefacción. Manflorido, 8, tercero, derecha.
VENDO hectárea de terreno urbano, colindante Ampelográfica, norte. Tlfno. 720441.

VENDO piso llave en mano, con o sin cochera, calefacción central, 130 m2 útiles, sito en Plaza de España, número 4, cuarta planta. Facilidades. Razón, portería.

VENDO plaza de garaje, sitio céntrico. Tlfno. 726727.

PISOS grupo I. Calle Monjas, esquina calle Pastores. Servicios centrales, parquet, plaza garaje. Facilidades. Información y venta en obra, hasta las ocho tarde.

HISPALAR
VENDE
- Pisos en construcción
- Pisos llave en mano
- Naves - Locales - Fincas - Parcelas, etcétera.

Todas las zonas de Palencia y provincia
HISPALAR
General Franco, 9 (Frente Banco España)

PISOS LLAVE EN MANO

Federico Mayo	2.800.000
Alonso Paris	2.500.000
Paseo del Otero	2.266.000
Avda. José Antonio	4.000.000
Paseo de los Frailes	3.600.000
Doña Jimena	2.600.000
Santiago	3.300.000
Juan de Balmaseda	3.300.000
Antonio Machado	2.900.000
Eras del Bosque	3.000.000

VISITENOS
HISPALAR

VENDO piso zona San Lázaro, bien soleado ,servicios centrales. Tlfno. 741275.
NOS QUEDAN 3 viviendas alquiladas, precio total, un millón. Informa Cristal Palencia. Teniente Velasco, 18.

MAGNIFICOS PISOS
Rizarzuela
Onesimo Redondo

3 a 4 dormitorios
Salón-comedor
1 y 2 baños
Materiales de 1.ª calidad
Forma de pago muy interesante

INFORMACION Y VENTA
IBERTEJA
MENENDEZ PELAYO, 10-1.º
PALENCIA

OPORTUNIDAD en Marbella; vendo apartamento, 2 dormitorios, primera línea playa. Escribir: Patio Castaño, 4. Apartamento. Palencia.
SE VENDE piso céntrico, construcción de unos años, 75 m2 útiles. Precio total, 1.800.000 pesetas. Tlfno. 747167.

Pasarela INMOBILIARIA
MENENDEZ PELAYO, 4
(Pasaje Comercial)

PISOS TERMINADOS
Viviendas de lujo en:
PASEO DE LOS FRAILES
163 y 105 m2
Servicios centrales
Plaza garaje
1 y 2 cuartos baño

MENENDEZ PELAYO, N.º 1
112 m2 útiles
Todo exterior

MARIA DE MOLINA
110 m2 útiles
Servicios centrales
Plaza garaje
Participación bajos comerciales

ONESIMO REDONDO
157 m2 útiles

POLIGONO RESIDENSIAL
137 m2
Todo exterior
Plaza de garaje
Y 110 m2

CALLE BALMES
140 m2

Pasarela INMOBILIARIA

¿BUSCA PISO?
¡VISITENOS!
I B E R T E J A
le ofrece la mejor solución a su caso
PORQUE disponemos de una amplia colección de pisos en construcción y llave en mano en todas las zonas de Palencia...
Y de todos los precios IBERTEJA, seriedad y rapidez

INFORMACION Y VENTA
IBERTEJA
MENENDEZ PELAYO, 10-1.º
PALENCIA

SE VENDE piso en Plaza María de Molina, 4 habitaciones, salón, calefacción central. Precio, 3.900.000. Tlfno. 747168.
SE VENDE piso. C. Portal de Belén, 3 habitaciones, salón, calor negro, ascensor. Precio, 2.900.000. Tlfno. 747167.
OCASION. Vendo piso en Madrid, 190 m2, por 8.800.000, calle Velázquez. Posibilidad de cambio por similar en Palencia. Teléfono 749621.
VENDO pensión 8 habitaciones, 11 camas, 2 servicios, cerca estación Renfe. Informes, teléfono 202405. Valladolid.
SE VENDE piso económico, facilidades. Tlfno. 742673.
VENDO finca. Baños de Cerrato, de 8.000 m2. Tlfno. 720644.

IBERTEJA. Compraventa, gestionamos pisos, fincas, solares, traspasos, negocios, alquileres. Menéndez Pelayo, 10, primero.
IBERTEJA. Vende en Paseo de los Frailes, piso a estrenar, tres habitaciones, salón, servicentrales, exterior. Menéndez Pelayo, 10, primero.
IBERTEJA. Extraordinario piso de lujo en Comandante Vellosillo, 119 m2 útiles, todo exterior, 4 habitaciones, 2 baños, servicentrales, garaje, trastero. Menéndez Pelayo, 10, primero.
IBERTEJA. Vende en Alonso Fernández del Pulgar, 4 habitaciones, salón, baño. Menéndez Pelayo, 10, primero.
IBERTEJA. Vende en Casado del Alisal, piso próxima entrega llaves, 4 habitaciones, salón, dos baños, garaje, servicentrales. Menéndez Pelayo, 10, primero.
IBERTEJA. Vendemos y alquilamos locales en Alfonso VIII, Valentín Calderón, Martínez de Azcoitia, Menéndez Pelayo, Manuel Rivera, Isabel la Católica, Avenida Asturias. Menéndez Pelayo, 10, primero.
IBERTEJA vende en Santa Cecilia del Alcor, casa dos plantas, 200 m2 útiles, con patio. Precio muy interesante Menéndez Pelayo, 10, primero.
IBERTEJA. Vende en Doña Jimena, 3 habitaciones, salón, baño, trastero. Precio interesante. Menéndez Pelayo, 10, primero.
IBERTEJA. Vende en Cuarto de San Fernando, 3 habitaciones, salón, exterior. Menéndez Pelayo, 10, primero.
IBERTEJA. Vende en Ignacio Martínez de Azcoitia, 3 habitaciones, salón, calefacción. Precio de ocasión. Menéndez Pelayo, 10, primero.
IBERTEJA. Vende en zona Cardenal Cisneros, piso 4 habitaciones, salón. Menéndez Pelayo, 10, primero.
IBERTEJA. Vende en Avenida San Telmo, 3 habitaciones, salón, trastero, ascensor. Facilidades. Menéndez Pelayo, 10, primero.
IBERTEJA. Vendemos en Miguel de Unamuno piso para habitar, cuatro habitaciones, salón, baño, ascensor. Precio interesantísimo. Menéndez Pelayo, 10, primero.
IBERTEJA. Vendemos magnífico piso en Avda. Santander, 4 habitaciones, salón, terraza, servicentrales, ascensor. Precio interesante. Menéndez Pelayo, 10, primero.
IBERTEJA. Vendemos estupendo piso de lujo en construcción. Plaza San Miguel, 4 dormitorios, salón, 2 baños, servicentrales, ascensor y garaje. Grandes facilidades de pago. Menéndez Pelayo, 10, primero.

¡VIVA EN EL CENTRO DE PALENCIA!
Martínez de Azcoitia
Valentín Calderón
PROXIMA ENTREGA

3 y 4 dormitorios
Salón
2 baños
Ascensor
Servicentrales
Garaje
Materiales de primerísima calidad
Grandes facilidades

IBERTEJA
MENENDEZ PELAYO, 10-1.º

FINCAS MARCOS. Manuel Rivera, 1. Tlfno. 720760. Local comercial en Queipo de Llano, 200 metros, instalado. Locales comerciales en Paseo de los Frailes, 242 y 329 metros. Local comercial en Diego Laínez, 138 metros, instalado. Piso en Juan de Balmaseda, 92 metros útiles, servicios centrales.

VENDO piso, Barrio y Mier, 2, primero, esquina calle Mayor (encima Bar Alaska), propio profesionales. Informes, Confecciones Espegel. Mayor, 17.

Más anuncios económicos en la siguiente página.

M.C.D.2022

anuncios por palabras

(Viene de la pág. anterior)

Fincas

OS llave en mano, varios si- Fincas, solares, traspasos. obiliaria Díaz. Plaza España, narto.

CAS MARCOS. Manuel Rive- Tlfno. 720760. Gran finca ecano en Campos, 200 hectá- excelente calidad, véndese o la mitad. Fincas de re- o en Grijota, 14,53 hectáreas, hectáreas, 11,59 hectáreas, adas. Parcelas de regadío de metros, próximas a la ca ra de Carrión, kilómetro 8, 0 y 150 pesetas metro. Finca regadío en Sotoblanco, 30.000 os, fachada a carretera de ladolid, véndese a partir de 0 metros. Finca en La Ba- ra, 3.600 metros. Preciosa de recreo en el Camino de Román, 14.000 metros, con t de dos plantas y otra vi- a, piscina, cancha de tenis oles frutales y ornamenta- Finca de recreo en la Carre- a de Villamuriel, 5.000 me- con proyecto de construc-

MAHERVA
INMOBILIARIA

Somos de Palencia.
Vivimos en Palencia.
Conocemos Palencia.
Por ello
le ofrecemos:

PISOS

Palencia
Venta de Baños
Magaz y
Villamuriel

LOCALES

Inmejorable situación
NAVES INDUSTRIALES
de todo tipo
NO DEJE DE CONSULTARNOS

Panaderas, núm. 1 (entreplanta)
Tfno. 74 00 59

INFORMACION Y VENTA:
IBERTEJA
Menéndez Pelayo, 10
PALENCIA

¿QUIERE VENDER SU PISO?
Evítese las molestias
IBERTEJA le asesora
IBERTEJA le garantiza
Seriedad y rapidez en la gestión
VISITENOS
Menéndez Pelayo, 10 1.º

Ganados y aves

VENDEN chotos y chotas de meses. Bahillo. Pedro Diez.
VENDO 30 ó 40 ovejas nuevas. Cidia. Manuel Criado.
VENDO mula. Fidel Maeso. Vi- eva de los Nabos.

VENDO treinta cerdos destete. Demetrio Martínez Rivera. Villada.
VENDO rebaño 175 cabras país. Tlfnos. 220783-222243. Valladolid.
VENDO 20 ovejas emparejadas. Gregorio Hoyos. Las Pastoras, 58. Paredes de Nava.
VENDO 60 cerdos destete. Fortunato del Río. Villamorco.
VENDO 50 ovejas emparejadas. Luis Rojo. Villota del Duque.
VENDO 85 ovejas y 25 corderas. Terceño. La Serna.
VENDO 25 corderas y 2 jatos de 8 días. «El Pinto». Villasarracino.
SE VENDEN cuatro vacas leche. Marcelino Saldaña. Avenida Cardenal Cisneros (huerta).
SE VENDE yegua, potra y chivo. Pablo Merino, en Santoyo.
SE VENDEN 220 ovejas jóvenes, pariendo. Tratar, Angel Alonso. Lantadilla.
VENDO 20 ovejas emparejadas. Mazariegos. Germán.
VENDO 90 corderos cebados extras. Pedro Becerril. La Vid de Ojeda.
SE VENDE perro caza. Jesús. Intorcisa. Guardo.
VENDO ovejas emparejadas y pariendo, juntas o en lotes y cien de carne. Costan. Frómista.
VENDO 200 corderos y corderas. Gabriel Marcos. Sotobañado.
VENDO macho. Olegario Viejo, en Rivas de Campos.
VENDO cerdos al destete. Braulio. Villasabariego.

Hospedajes

SE ADMITEN pupilos dormir o pensión completa. Avenida Santander, 5, sexto C.
OFRECEMOS derecho cocina a matrimonio joven o señoritas. 743609.
ADMITO chicas derecho cocina. Tlfno. 742326.
SE ADMITEN pupilos. General Goded, 13, 2.º derecha.

Maquinaria y Reparaciones

NEUMATICOS, correas de venti- lador, correas trapezoidales. Na vamuel. Casado del Alisal, E. Te léfono 711937.
VENDO tractor Ebro 160, excelente estado, dirección hidráulica, pala cargadora semi industrial, grada sin estrenar, 11 rejas. Tratar, Villaeles de Valdavia, con Mauro Rodríguez.
SEMBRADORA 13 botas y remolque 4.000 kilos, vende. Próculo Abarquero en Hontoria Cerrato.

Préstamos

CREDITOS diversos. Acepting. Leasing. Personales. Descuento de letras. Tlfno. 953-233927. Mañanas.

Trabajo

SE OFRECE pastor y vendo 4 perros. Paulino Santamaría, en Lantadilla.
REPARACION general y mantenimiento de toda clase de carretillas elevadoras eléctricas y diesel, así como baterías de tracción. Talleres Tonio. Polígono ampliación P-42. Tlf. 722996.
DINERO seguro. Colabore haciendo direcciones desde casa. Apartado 20.089. Barcelona.
FONTANERO. Servicio rápido. Tlfnos. 745363 y 741075.
SE NECESITAN 2 camareros o camareras. Mesón Las Fuentes (Reinosa). Sueldo: 28.000 mensuales y mantenido. Teléfono 751466. Ref. Oficina Empleo, número 741. Reinosa.
SE OFRECEN albañiles. Teléfono 742141.
SE NECESITA chica fija. Plaza Pío XII, 4, ático D. Teléfono 727758.
SE NECESITA chica fija para matrimonio solo. Sr. Calderón. Berruguete, 4, tercero.
CHICA fija con informes. Teléfono 720042.
NECESITO chica competente capaz de llevar casa con dos niños, hay asistenta. Sueldo a convenir. Tlfno. 722507. Sra. de Arnáiz. Avenida de Cuba, 1.
SEÑORA, si quiere pintar o empapelar, llámenos. Precios económicos. Tlfno. 749948. Llamar de 8 a 11 tarde.
SE OFRECE preparador tornos automáticos con gran experiencia. Tlfno. 943-790214.

COMERCIALIZAMOS artículo nuevo de gran utilidad y fácil venta, sin competencia en el mercado. Ingresos mensuales muy elevados. Para concertar entrevista, escribir facilitando teléfono a CYEXA, apartado 115. Astorga (León).
EMPRESA internacional necesita señoras y señores para Palencia y pueblos importantes. Trabajo agradable, dispuestos a ganar de 2.000 a 3.000 pesetas diarias. Se requiere tener coche. Interesados, llamar al 720583. Horas de oficina.
SE OFRECE señora joven, tardes, para planchar, limpieza, etc. Teléfono 74 74 65.
SE NECESITA chica de 8 a 3. Juan de Balmaseda, 8, J. A.
SE NECESITA empleada de hogar, fija o asistenta, de 7,30 mañana a 5 tarde. C/. Becerro de Bengoa, 11, 3.º izquierda.

Traspasos

SE TRASPASA carnicería, calle Balmes. Tratar, Ferretería «La Llave». Tlfno. 725584.

MEDICION de fincas, urbanizaciones, planos. Gabinete topográfico y cartográfico. Don Sancho, 16. Tlfs. 746049 y 724730.

IBERTEJA. Traspasa local en Eduardo Dato, 125 m2, con sótano. A 15 metros de la calle Mayor. Menéndez Pelayo, 10, primero.
IBERTEJA. Traspasamos local en Ricardo Cortés, 125 m2, zona inmejorable para cualquier negocio. Menéndez Pelayo, 10, primero.
EL ARCA de Noé, compraventa muebles, objetos usados, arcas. Onésimo Redondo, 17.

Vehículos

VENDO Renault 57 y Massey-Ferguson 165, con pala; éste nunca aró. Razón: Agrícola Castellana. San Antonio, 6.
VENDO tractor Ebro super 55, impecable. Abundio Melendre. Paredes de Nava.
COMPRO serrets, berlinas, dos y cuatro ruedas. Tlf. 947-223514.

Ventas

CONSTRUCTORES: Disponemos de mallazo para obras y piscinas, así como ferralla para hormigón armado de todo tipo de obras. Informes en Ferrobra. Carretera Villalobón, km. 2. Tlfono. 743180. Palencia.

Varios

CEMENTOS, fibrocementos y toda clase de prefabricados de hormigón en Jala, S. A. Fábrica carretera de Carrión. Tlf. 742119. Oficinas: Patio de Castaño, número 4. Tlfnos. 744211 - 745742.
VENDO madera de encofrar, tablón y tabla. Llamar Tlf. 726151
SE VENDE corte alfalfa para verde. Soto de Cerrato. Carlos Diago.
SE VENDE caldera de calefacción seminueva. Tlfno. 720534.
VENDO máquina de coser Singer hundible; ciclomotor Mobylette. En Osorno. José Luis Rubio.
SE VENDE paja de trigo y cebada a 1,50 pesetas kilo, en Baltanás. Lobato. Tlfno. 790029.
SE VENDE línea de leche, 245 kilómetros de recorrido diarios, con camión incluido. Llamar al teléfono 130262 de Herrera de Pisuerga.
CEBADA «Alpha R-2», gran producción, bien granada, vendo para siembra. Teléfono 80 82 45. Finca «La Regalada». Husillos.
VENDO 500 pacas de veza. José Hernández, en Magaz.
VENDO «Pointer» de tres meses. Tlfno. 74 40 28. Llamar de 2 a 4 tarde.

LETRAS DE LUTO

—Confortado con los Santos Sacramentos, ha entregado su alma a Dios, en Palencia, don Plácido Martínez Mata, a los 66 años de edad.

El finado destacó en vida por su competencia y dedicación profesional, trato abierto y afable y caballerosa conducta, que le granjearon generales aprecios.

Expresamos nuestro pésame a su apenada esposa doña Angela Mayordomo Martínez; hijos Celina, José María, José Antonio, Abraham, Eulalia, Emilia, María Isabel, Plácido, María Esther y Juan Carlos; hijos políticos, hermanos y nieta.

—A la avanzada edad de 83 años, ha fallecido cristianamente en Palencia, don Fernando Díaz Polvorosa.

Se distinguió el finado por su carácter sencillo y abierto, laboriosidad personal y hombría de bien, que le hicieron acreedor al afecto de cuantos le conocieron.

Testimoniamos nuestra condolencia a su afligida esposa doña Luciana González Pastor; hijos Fernando, Isabel, Francisco, Luci y Pilar Díaz González; hijos políticos, hermana, nietos, bisnietos, primos y demás parientes.

—Se cumple el segundo aniversario de la muerte de doña Catalina Fernández de la Hoz, ocurrida en Palencia, el día 11 de noviembre de 1977, a los 57 años de edad.

El recuerdo de la finada perdura en la memoria de los que la conocieron y supieron de su natural afable y bondadoso, amor a la familia, virtudes personales y cristianos actos, que la hicieron merecer generales respetos y aprecios.

En esta triste fecha renovamos nuestro sentimiento a su apenado esposo D. José Díez Maldonado; hermanos Carmen, Lucía y Luis; hermanos políticos, sobrinos, primos y otros parientes.

CONFEDERACION HIDROGRAFICA DEL DUERO

EXPLOTACION

Para conocimiento de los usuarios de los Canales de Palencia, Retención y de La Nava, se entregarán las notificaciones de las Tasas de Riego del año 1978, en las oficinas de la Confederación en Palencia, Calle Comandante Velloso, 1 - 1.º, B, los días 12, 13, 14, 15 y 16, del presente mes de noviembre. Horario de 9 a 14 horas.

Valladolid, 7 de noviembre de 1979.

El Ingeniero Jefe de la 2.ª Zona

EL TIEMPO EN LA PROVINCIA DE PALENCIA

ES UNA ATENCION DE
Caja de Ahorros y Préstamos de Palencia

Rondando los cero grados

El Servicio Nacional de Meteorología nos ha facilitado este mediodía el siguiente parte relativo al estado del tiempo en la provincia de Palencia. Es un servicio en exclusiva a nuestro periódico.

Tenemos una corriente en chorro de 500 milibares en una línea Lisboa - Burdeos y vientos en toda la Península Ibérica de componente noroeste.

El frío de las capas altas de la atmósfera se irradia en la superficie y por tanto es lógico que en la tierra, por las mañanas, el frío sea más intenso de lo acostumbrado. Así, esta noche las mínimas ya rondaron los cero grados centígrados y se espera que en los próximos días ocurra igual.

En el litoral cantábrico continúa manteniéndose el frente de chubascos, extendiéndose desde Asturias hasta Guipúzcoa y con una media de precipitaciones de 15 litros por metro cuadrado.

En cuanto a la provincia de Palencia y por su proximidad a la zona del frente de chubascos, se prevé que en la mitad norte de la misma la nubosidad sea grande mientras que irá decreciendo desde allí y gradualmente hasta la parte sur donde el cielo se quedará despejado.

La temperatura máxima prevista para hoy oscilará alrededor de los 11 grados en el casco urbano y fuera de él sobre los 9. En líneas generales, el pronóstico es de buen tiempo pero frío.

VENTA DE PISOS

PROTECCION OFICIAL. GRUPO 1. Exp. P. G. I. 9.003/74
EMPLAZAMIENTO: POLIGONO «PAN Y GUINDAS»
Fecha C. Provisional: 12 - 1 - 1977.
Terminación de Obras: 11 - 4 - 1980.
Autorizado para recibir cantidades a cuenta.
Condiciones de pago: 500.000 pesetas al contrato, resto menos hipoteca. Facilidades de pago.
Las viviendas habrán de dedicarse a domicilio permanente

INFORMACION Y VENTA:

PIRON, S. A. CONSTRUCTORA

Calle Balmes, s/n. Teléfono 72 - 33 - 67

M.C.D.2022

SUCESOS

Valencia: Un policía y un delincuente, heridos en una persecución

UN POLICIA Y UN DELINCUENTE, HERIDOS EN UNA PERSECUCION

Valencia. (Efe). — Un policía nacional y un delincuente han resultado heridos, cuando se perseguía a este último por supuesta tenencia de drogas.

Ocurrieron los hechos en la calle Alta, cuando dos agentes de la policía nacional fueron a detener a un delincuente, con antecedentes, que se sospechaba era traficante de estupefacientes. Al verse perseguido, el maleante emprendió la fuga y, cuando se le iba a alcanzar, sacó una navaja e hirió en una pierna a uno de los funcionarios.

El compañero del policía, hizo uso de su arma y el maleante fue alcanzado por un impacto.

Según las primeras impresiones, ninguna de ambas heridas son de gravedad.

VERGARA: ROBARON 150 CANARIOS CANTORES

ROBAN 150 CANARIOS CANTORES

VERGARA (Guipúzcoa). (Efe). —Unos ciento cincuenta canarios cantares han sido robados en condiciones desconocidas al canaricultor vergarés Luis Iglesias, de una chabola que posee a las afueras de esta localidad guipuzcoana.

Iglesias es canaricultor desde hace aproximadamente 10 años y en la actualidad poseía unos 300 canarios.

El pasado año consiguió con una pareja los dos primeros puestos en el concurso internacional celebrado en la capital donostiarra.

Luis Iglesias ha dicho a Efe que este robo supone para él, aproximadamente, ocho años de trabajo y que, por el momento, no se puede estimar el valor monetario del mismo.

El canaricultor desecha la posibilidad de que los pájaros «se hayan puesto de acuerdo y hayan emprendido un escape masivo», porque la puerta de la chabola se encontraba descerrajada y «sin embargo, las jaulas, cuidadosamente abiertas».

LUGO: MATA A SU AMANTE DE UNA PUÑALADA

DA MUERTE A SU AMANTE DE UNA PUÑALADA

Lugo. (Efe).—Una mujer dio muerte a su amante de una puñalada, en el curso de una riña. La homicida fue Consuelo Hortas Rodríguez, de 46 años y la víctima, José Cabo Campos, de 63 años.

Días atrás, en otra riña, José Cabo le había fracturado de un golpe el brazo a Consuelo. Esta, a pesar de su situación, con el grazo sano, usó un pequeño cuchillo de cocina para herir mortalmente a José.

Consuelo Hortas ha sido detenida y puesta a disposición judicial.

La propia madre de familia, que estaba sometida a tratamiento psiquiátrico desde hace varios meses, advirtió a la policía el triple asesinato por comunicación telefónica.

Agnes Strubbe explicó que su marido y sus dos hijos habían sido asesinados por dos desconocidos, mientras ella lograba escapar a la matanza y refugiarse en casa de unos amigos.

El interrogatorio de la policía puso de manifiesto múltiples contradicciones en esta versión. La mujer terminó por confesar que ella misma había degollado a sus deudos con un cuchillo.

Las víctimas son René Franco, de 41 años y sus hijos Dany y Hendrik, de 18 y 16 años, respectivamente.

UN FRANCOTIRADOR EN LAS CALLES DE GIJON

Gijón. (Efe).—Un francotirador está causando pavor en las calles de Gijón al efectuar disparos con una escopeta de aire comprimido contra los transeuntes.

Se han producido ya tres víctimas en los últimos días. Un joven de 18 años fue asistido en la Casa de Socorro tras recibir un impacto de perdigón en la ceja.

Con anterioridad, una joven que caminaba por la zona recibió un impacto en una pierna y un hombre que circulaba en una motocicleta en el cuerpo.

Todos ellos han declarado que el disparo lo recibieron desde lo alto, pero aún no se ha podido localizar el sitio donde se efectúan los disparos, que se dice son realizados por la misma persona.

EL MINISTRO DE AGRICULTURA LAMO DE ESPINOSA PRESIDENTE DE LA F. A. O.

Roma, 10. (Efe). — El ministro español de Agricultura, Jesús Lamo de Espinosa, ha sido elegido hoy por aclamación presidente de la vigésima sesión plenaria de la Conferencia de la Organización de las Naciones Unidas para la Agricultura y la Alimentación.

La Conferencia, máximo órgano rector de dicha Organización y que se reúne cada dos años, fue inaugurada hoy y se prolongará hasta el próximo día 23 del presente mes.

ORDEN PUBLICO

MURIO EL GUARDIA MUNICIPAL AGREDIDO EN VALENCIA

FALLECIO EL GUARDA MUNICIPAL AGREDIDO EN VALENCIA

Valencia, 10. (Efe). — A las siete y media de esta mañana, falleció el guarda municipal que el pasado lunes había sido brutalmente agredido por dos individuos.

El funcionario municipal José María Más Carreres, de 49 años, se encontraba la tarde del lunes en los jardines del chalet de Ayora, cuando dos jóvenes que viajaban en una motocicleta subieron por encima de los macizos plantados. Como el guarda les recriminara su actitud, se lanzaron sobre él, golpeándole con un objeto contundente, y dejándole tendido en el suelo.

Hospitalizado en cuidados intensivos se pronosticó estado irreversible, sin esperanzas de recuperación, ya que se encontraba descerebrado.

ATRACO A LA CAJA DE AHORROS MUNICIPAL DE BILBAO CON UN BOTIN DE 300.000 PESETAS

Bilbao, 10. (Efe).—Esta mañana, poco antes de las diez horas, dos jóvenes encapuchados perpetraron un atraco en la sucursal de la calle Camino Trauci, 124, de la Caja de Ahorros Municipal de Bilbao, de donde se llevaron 300.000 pesetas.

Esta cantidad de dinero en metálico se hallaba encima del mostrador. Los atracadores huyeron en un Seat 124, matrícula BI-734.123, de color amarillo, en dirección de la autopista Solución Centro. En la sede bancaria sólo se encontraba el director de la sucursal.

CONTINUA GRAVE EL GUARDIA CIVIL HERIDO EN EL ATENTADO DE SESTAO

Bilbao, 10 (Efe). — El estado del guardia civil Teodoro Ramos Ruiz, —herido en el atentado de la noche del pasado jueves, día 8, en el cuartel de la Guardia Civil de Sestao, es estacionario, continuando la gravedad, informaron a "Efe" fuentes de la ciudad sanitaria de Cruces, en cuyo departamento de reanimación se encuentra internado.

El herido ha pasado la noche tranquila y, esta mañana, fue visitado por su esposa, que le encontró algo más animado y se confía en su gran fortaleza —pesa de 95 a 100 kilos— para que pueda superar esta crisis. Por esta circunstancia, Teodoro Ramos, que lleva once años de servicio en el cuartel de Sestao, no llevaba puesto chaleco antibalas.

En cuanto al segundo de los heridos, el trabajador José García Rodríguez, vecino de Santurce, ha evolucionado muy favorablemente, y es posible que el próximo lunes, día 12, sea dado de alta en el citado centro sanitario.

DETENIDO AL VOLVER A RECOGER UNA PISTOLA OLVIDADA TRAS UN ATRACO

Portugalete. (Efe). — Isaac Alonso Alvarez, de 21 años, fue detenido en Portugalete al volver a recoger una pistola con la que poco antes había intentado perpetrar un atraco en una tienda de calzados de la localidad vizcaína de Portugalete.

Hacia las siete de la tarde, el delincuente entró, con una pistola «Star» 7,65, en «Calzados Loizaga» y conminó al propietario, clientes y empleados con el arma en un intento de hacerse con el dinero existente en el establecimiento. El dueño, que creyó que la pistola era de juguete, golpeó con un cenicero al atracador, que en el forcejeo perdió la pistola, antes de darse a la fuga.

El propietario de la zapatería avisó a la policía y cuando los funcionarios del Gobierno se encontraban en el local asaltado se personó de nuevo el joven delincuente, que al percatarse de la presencia policial emprendió de nuevo la huida.

Cuando Isaac Alvarez huía en dirección al puente de Portugalete la policía hizo varios disparos intimidatorios y consiguió detener al atracador.

MATO A SU MARIDO Y A SUS DOS HIJOS

Brujas (Bélgica). (Efe).—Una mujer de 38 años degolló y dio muerte a su marido y a sus dos hijos mientras dormían, según su propia confesión.

LOTERIA NACIONAL

DIECISEIS MILLONES DE PT AL NUMERO 63105

REINTEGROS EN 5 Y EN

Madrid, 10.—En el sorteo de la Lotería Nacional celebrado hoy, han resultado premiados los siguientes números y terminaciones:

PRIMER PREMIO

Dieciseis millones de pesetas al núm. 63105. Ha sido vendido en Bilbao.

Aproximaciones de ochocientas mil pesetas a los números 63104 y 63106, anterior y posterior al primer premio.

Centenas de veinte mil pesetas a los números comprendidos entre el 63101 y el 63200, except el 63105, primer premio.

SEGUNDO PREMIO

Ocho millones de pesetas al número 33629. Ha sido vendido en Mieres, Valladolid, Santander, Zaragoza, Valencia, Albacete, Palma de Mallorca, Barcelona, Algeciras, Tarancón, Mancha Real y Madrid.

Aproximaciones de cuatrocientas mil pesetas cada una a los números 33628 y 33630, anterior y posterior al segundo premio.

Centenas de veinte mil pesetas cada una a los números comprendidos entre el 33601 y el 33700, excepto el 33629, segundo premio.

TERCER PREMIO

Cuatro millones de pesetas al número 9801. Ha sido vendido en Las Palmas, Gran Canaria, Alcira, Salamanca, Guecho, Constantina, Vigo, Almería, Barcelona, Casteldefells, Puente Genil, Tolosa, Madrid, Fuenlabrada y Málaga.

Aproximaciones de ochocientas cuarenta y una pesetas cada una a los números 9800 y 9802, anterior y posterior al tercer premio.

Centenas de veinte mil pesetas a los números comprendidos entre el 9801 y 9900, excepto el 9801, tercer premio.

PREMIOS DE 200.000 PTAS

Tienen premio de doscientas mil pesetas todos los números terminados en 6 y 7333.

PREMIOS DE 20.000 PTAS

Tienen premio de veinte mil pesetas todos los números terminados en:

073 074 081 200
421 436 493 498
716 731 816 894

TERMINACION Y REINTEGROS

Tienen premio de veinte mil pesetas los números terminados en 05.

Reintegros de dos mil pesetas a los números terminados en 5 y en 6.

En ambos casos con excepción del primer premio.

M.C.D.2022